



Comune di Trieste
Piazza Unità d'Italia 4
34121 Trieste
tel. 040/6751
www.comune.trieste.it
partita iva 00210240321

AREA LAVORI PUBBLICI SERVIZIO EDILIZIA SCOLASTICA

CODICE OPERA 16062 - SCUOLA SUVICH
COMPLETAMENTO DEI VANI SCALE

PROGETTO

geom. Luigi Stocchi

geom. Adriano Tius

DISEGNATORE

geom. Adriano Tius

RESPONSABILE DEL PROCEDIMENTO

dott. Enrico Conte

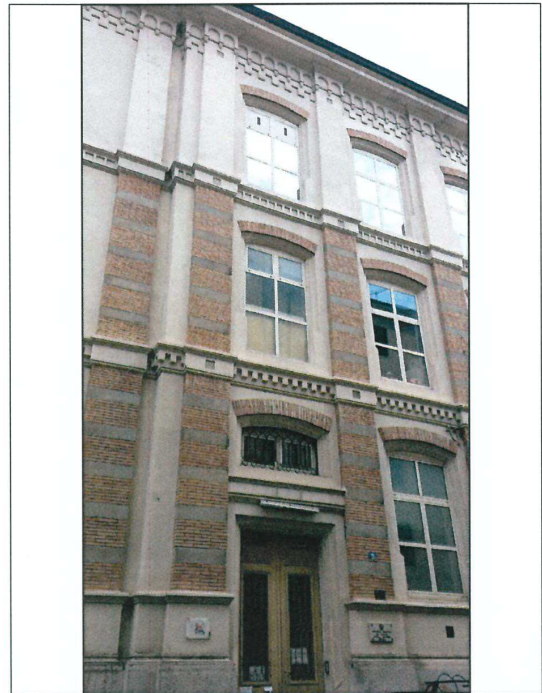

PROGETTO ESECUTIVO

TAVOLA

7

CAPITOLATO SPECIALE D'APPALTO

SCALA

VARIE

DATA

OTTOBRE 2016

Trieste



DESCRIZIONE DELLE LAVORAZIONI (DEFINIZIONE TECNICA ED ECONOMICA DELL'OGGETTO DELL'APPALTO)	4
	4
CAPO I – DEFINIZIONE ECONOMICA DELL'APPALTO	4
ART. 1. Definizione dell'oggetto dell'appalto	4
ART. 2. Definizione economica dell'appalto	4
ART. 3. Norme generali su materiali, componenti, sistemi ed esecuzione	4
ART. 4. Norme di sicurezza generali	4
ART. 5. Norme di sicurezza particolari	4
CAPO II – DISPOSIZIONI PARTICOLARI IN MATERIA DI SICUREZZA	5
ART. 6. Piani di sicurezza	5
ART. 7. Piano operativo di sicurezza	5
ART. 8. Osservanza e attuazione dei piani di sicurezza	5
ART. 9. Norme generali su materiali, componenti, sistemi ed esecuzione	6
ART. 10. Norme di sicurezza generali	6
ART. 11. Norme di sicurezza particolari	6
ART. 12. Piani di sicurezza	6
ART. 13. Piano operativo di sicurezza	7
ART. 14. Osservanza e attuazione dei piani di sicurezza	7
ART. 15. Cartello di cantiere	7
CAPO III – DISPOSIZIONI DI NATURA GENERALE ED ORGANIZZATIVA	8
ART. 16. Oneri ed obblighi a carico dell'appaltatore	8
ART. 17. Disciplina e buon ordine del cantiere Oneri ed obblighi a carico dell'appaltatore	12
SPECIFICAZIONE DELLE PRESCRIZIONI TECNICHE (modalità di esecuzione e norme di misurazione di ogni lavorazione, requisiti di accettazione di materiali e componenti, specifiche di prestazione e modalità di prove, ordine da tenersi nello svolgimento di specifiche lavorazioni)	13
	13
CAPO IV -DISPOSIZIONI IN MATERIA DI CONTABILIZZAZIONE E MISURA DEI LAVORI	13
ART. 18. La valutazione e misura dei lavori	13
ART. 19. Valutazione dei lavori in economia eventualmente dedotti in contratto	13
ART. 20. Valutazione dei lavori in corso d'opera	13
ART. 21. Materiali ed oggetti di valore	14
PARTE TERZA	15
DISPOSIZIONI TECNICHE	15
CAPO I	15
MODI DI MISURAZIONE E VALUTAZIONE DEI LAVORI	15
ART. 22. Norme generali per la misurazione e valutazione dei lavori	15

CAPO II	19
QUALITA' E PROVENIENZA DEI MATERIALI - MODO DI ESECUZIONE DI OGNI CATEGORIA DI LAVORO - OSSERVANZA DI LEGGI, REGOLAMENTI E NORME	19
ART. 23. Prescrizioni generali di esecuzione delle principali categorie di lavori	19
ART. 24. Materiali in genere	19
ART. 25. Qualità e provenienza dei materiali - caratteristiche dei vari materiali - presentazione del campionario	19
CAPO III	20
- MODO DI ESECUZIONE DI OGNI CATEGORIA DI LAVORO	20
PARTE I - OPERE EDILI ED AFFINI	20
ART. 26. Demolizioni e rimozioni	20
ART. 27. Malte e conglomerati	20
ART. 28. Murature in genere	21
ART. 29. Murature in mattoni	21
ART. 30. Tramezzi di una testa ed in foglio con mattoni pieni e forati	22
ART. 31. Murature miste	22
ART. 32. Murature di getto in conglomerato cementizio	22
ART. 33. Controsoffitti	23
ART. 34. I n t o n a c i	23
ART. 35. P a v i m e n t i	24
ART. 36. Rivestimenti di pareti	26
ART. 37. Marmi, pietre naturali e artificiali norme generali	27
ART. 38. Marmi e pietre naturali	27
ART. 39. Pietre artificiali	28
ART. 40. T u b a z i o n i	29
ART. 41. Opere in ferro	30
ART. 42. Opere da pittore - verniciatore	31
ART. 43. Norme generali sul collocamento in opera	32
ART. 44. Opere in marmo e pietra naturale	32
ART. 45. Opere da vetraio	33
ART. 46. Bonifica amianto	33
PARTE II - IMPIANTI ELETTRICI	40
ART. 47. Prescrizioni tecniche generali per gli impianti elettrici	40
ART. 48. Osservanza di leggi, normative, regolamenti e decreti relativi agli impianti elettrici	49
ART. 49. Oneri dipendenti dalla costruzione degli impianti elettrici	50

PARTE III - IMPIANTI IDRO-TERMO-SANITARI-GAS-RISCALDAMENTO-CLIMATIZZAZIONE-IDRICO ANTINCENDIO	53
ART. 50. Prescrizioni generali per gli impianti idro-termo-sanitari - gas-riscaldamento	53
climatizzazione e idrico- antincendio	53
IMPIANTI IDRO-TERMO-SANITARI-GAS	54
ART. 51. Componenti dell'impianto di adduzione dell'acqua	54
ART. 52. Esecuzione dell'impianto di adduzione dell'acqua	57
ART. 53. Impianto di scarico acque usate	59
ART. 54. Reti idriche antincendio	62
ART. 55. Impianti adduzione gas	63
IMPIANTI DI RISCALDAMENTO	65
ART. 56. - Impianto di riscaldamento	65
ART. 57. Generalita'.	65
ART. 58. Sistemi di riscaldamento.	65
ART. 59. Componenti degli impianti di riscaldamento.	65
ART. 60. Tubazioni	66
ART. 61. Coibentazione tubazioni	67
ART. 62. Apparecchiature	67
ART. 63. Osservanza di leggi, normative, regolamenti e decreti relativi agli impianti idrotermosanitari - gas-riscaldamento-condizionamento-antincendio	67
ART. 64. Oneri dipendenti dalla costruzione degli impianti idrotermosanitari - gas - ventilazione riscaldamento -condizionamento - antincendio	68

PARTE PRIMA
DESCRIZIONE DELLE LAVORAZIONI
(DEFINIZIONE TECNICA ED ECONOMICA DELL'OGGETTO DELL'APPALTO)

Capo I – Definizione economica dell'appalto

ART. 1. Definizione dell'oggetto dell'appalto

L'appalto ha ad oggetto i lavori, le forniture, le provviste e quant'altro necessario per dare completamente compiuti ed eseguiti i lavori di "Cod.Op. 16062 - COMPLETAMENTO DEI VANI SCALE" sulla base del progetto esecutivo elaborato dai progettisti del Servizio Edilizia Scolastica e del relativo schema di contratto, elaborato in sede di progetto esecutivo, ai quali le parti fanno integrale rinvio.

1. Nel rapporto negoziale sono vincolanti tra le parti le disposizioni contenute nello schema di contratto e le normative vigenti in materia di Lavori Pubblici.

ART. 2. Definizione economica dell'appalto

1. L'importo dei lavori posti a base di gara e delle relative categorie dei lavori risulta nella seguente TABELLA "1".

TABELLA <<1>>

N. ord.	Categoria	Descrizione categorie di lavoro	Categoria (P o S)	Importo lavori A MISURA (Euro)	Incidenza manodopera	TOTALE IMPORTO LAVORI (Euro)
1	OG 1	EDIFICI CIVILI	P	30.697,07	40%	30.697,07
importo complessivo lavori a base d'asta (Euro)						30.697,07
oneri per la sicurezza non soggetti a ribasso Euro)						1.302,93
TOTALE IMPORTO (Euro)						32.000,00

ART. 3. Norme generali su materiali, componenti, sistemi ed esecuzione

1. Nell'esecuzione di tutte le lavorazioni, le opere, le forniture, i componenti, anche relativamente a sistemi e sub-sistemi di impianti tecnologici oggetto dell'appalto, devono essere rispettate tutte le prescrizioni di legge, regolamento e normative in genere in materia di qualità, provenienza e accettazione dei materiali e componenti nonché, per quanto concerne la descrizione, i requisiti di prestazione e le modalità di esecuzione di ogni categoria di lavoro, tutte le indicazioni contenute o richiamate contrattualmente nel presente Capitolato Speciale di appalto, negli elaborati grafici del progetto esecutivo e nella descrizione delle singole voci contenuta nel medesimo Capitolato.
2. Per quanto riguarda l'accettazione, la qualità e l'impiego dei materiali, la loro provvista, il luogo della loro provenienza e l'eventuale sostituzione di quest'ultimo, si applica la normativa vigente.

ART. 4. Norme di sicurezza generali

1. I lavori appaltati devono svolgersi nel pieno rispetto di tutte le norme vigenti, anche di carattere locale, in materia di prevenzione degli infortuni e igiene del lavoro e, in ogni caso, in condizione di permanente sicurezza e igiene.
2. L'appaltatore predispone, per tempo e secondo quanto previsto dalle vigenti disposizioni, gli appositi piani per la riduzione del rumore, in relazione al personale e alle attrezzature utilizzate.
3. L'appaltatore non può iniziare o continuare i lavori qualora sia in difetto nell'applicazione di quanto stabilito nel presente articolo.

ART. 5. Norme di sicurezza particolari

1. L'appaltatore è obbligato alla più stretta osservanza delle disposizioni vigenti in materia di prevenzione e di tutela dei lavoratori, al rispetto dei contratti collettivi applicati ai lavoratori

- dipendenti e agli obblighi assicurativi e previdenziali previsti dalle leggi e dai contratti in vigore.
2. L'affidatario (l'appaltatore) è altresì obbligato ad osservare le misure generali di tutela di cui agli artt.15 e 95 del D.Lgs 9.4.2008 n. 81 nonché a tutte le altre disposizioni dello stesso decreto applicabili alle lavorazioni previste nel cantiere.
 3. Le gravi o ripetute violazioni delle norme sulla sicurezza da parte dell'appaltatore o del concessionario, previa formale costituzione in mora dell'interessato, costituiscono causa di risoluzione del contratto ai sensi e per gli effetti dell'art. 108 del D.Lgs 50/2016.

Capo II – Disposizioni particolari in materia di sicurezza

ART. 6. Piani di sicurezza

1. L'appaltatore è obbligato ad osservare scrupolosamente e senza riserve o eccezioni il piano di sicurezza e di coordinamento predisposto dal coordinatore per la progettazione e messo a disposizione dalla stazione appaltante ai sensi del D.Lgs. 9.4.2008 n. 81.
2. È a carico dell'appaltatore la trasmissione di detto piano alle imprese esecutrici o ai lavoratori autonomi in subappalto, prima dell'inizio dei rispettivi lavori.
3. E' parimenti onere dell'affidatario (appaltatore) la verifica dell'idoneità tecnico professionale delle imprese esecutrici o dei lavoratori autonomi in subappalto con le modalità indicate dall'Allegato XVII al D.Lgs 9.4.2008 n.81; detta documentazione deve essere messa a disposizione del responsabile dei lavori e conservata in cantiere.
4. L'appaltatore può presentare direttamente al coordinatore per la sicurezza in fase di esecuzione una o più proposte motivate di modificazione o di integrazione al piano di sicurezza e di coordinamento per adeguarne i contenuti alle proprie tecnologie ovvero quando ritenga di poter meglio garantire la sicurezza nel cantiere sulla base della propria esperienza, anche in seguito alla consultazione obbligatoria e preventiva dei rappresentanti per la sicurezza dei lavoratori o a rilievi da parte degli organi di vigilanza.
5. L'appaltatore ha diritto che il coordinatore per la sicurezza in fase di esecuzione si pronunci tempestivamente, con atto motivato da annotare sulla documentazione di cantiere, sull'accoglimento o il rigetto delle proposte presentate. Le decisioni del coordinatore sono vincolanti per l'appaltatore.
6. L'eventuale accoglimento delle modificazioni e integrazioni non può in alcun modo giustificare variazioni o adeguamenti dei prezzi pattuiti, né maggiorazioni di alcun genere del corrispettivo.

ART. 7. Piano operativo di sicurezza

1. L'affidatario (l'appaltatore), entro 30 giorni dall'aggiudicazione e comunque almeno dieci giorni prima dell'inizio dei lavori, deve predisporre e consegnare al Direttore dei Lavori o, se nominato, al Coordinatore per la sicurezza nella fase di esecuzione, il proprio piano operativo di sicurezza, per quanto attiene alle proprie scelte autonome e relative responsabilità nell'organizzazione del cantiere e nell'esecuzione dei lavori, unitamente ai piani operativi di sicurezza delle singole imprese esecutrici in subappalto, previa verifica della congruità dei medesimi rispetto al proprio.
2. Il piano operativo di sicurezza è redatto ai sensi dell'art. 17, comma 1, lettera a) del D.Lgs. 9.4.2008 n. 81 e s.m.i. con riferimento allo specifico cantiere, ha i contenuti minimi previsti dal p.to 3.2 dell'Allegato XV dello stesso D.Lgs 9.4.2008 n. 81 e s.m.i. e deve essere aggiornato ad ogni mutamento delle lavorazioni rispetto alle previsioni.
3. Il piano operativo di sicurezza costituisce piano complementare di dettaglio del piano di sicurezza e di coordinamento di cui all'art. 100 del D.Lgs 9.4.2008 n. 81 e s.m.i

ART. 8. Osservanza e attuazione dei piani di sicurezza

1. L'appaltatore è obbligato ad osservare le misure generali di tutela di cui all'art. 15 del D.Lgs. 9.4.2008 n. 81 e s.m.i., con particolare riguardo alle circostanze e agli adempimenti descritti agli articoli 95 e 96 e all'allegato XIII stesso D.Lgs.
2. I piani di sicurezza devono essere redatti in conformità a quanto previsto dal D.P.R. n. 222/2003 e all'Allegato XV al D.Lgs 9.4.2008 n. 81 ed alla migliore disciplina tecnica in materia.
3. L'impresa esecutrice è obbligata a comunicare tempestivamente prima dell'inizio dei lavori e quindi periodicamente, a richiesta del committente o del coordinatore, l'iscrizione alla camera di

commercio, industria, artigianato e agricoltura, l'indicazione dei contratti collettivi applicati ai lavoratori dipendenti ed il DURC. L'appaltatore vigila sulla sicurezza dei lavori affidati e sull'applicazione delle disposizioni e delle prescrizioni del piano di sicurezza e coordinamento ed è tenuto a curare il coordinamento di tutte le imprese e lavoratori autonomi operanti nel cantiere, in particolare per quanto riguarda gli interventi di cui ai citati artt. 95 e 96 del D.Lgs 9.4.2008 n. 81. In caso di associazione temporanea o di consorzio di imprese detto obbligo incombe all'impresa mandataria capogruppo. Il direttore tecnico di cantiere è responsabile del rispetto del piano da parte di tutte le imprese impegnate nell'esecuzione dei lavori.

4. I piani di sicurezza formano parte integrante del contratto di appalto.

ART. 9. Norme generali su materiali, componenti, sistemi ed esecuzione

1. Nell'esecuzione di tutte le lavorazioni, le opere, le forniture, i componenti, anche relativamente a sistemi e sub-sistemi di impianti tecnologici oggetto dell'appalto, devono essere rispettate tutte le prescrizioni di legge, regolamento e normative in genere in materia di qualità, provenienza e accettazione dei materiali e componenti nonché, per quanto concerne la descrizione, i requisiti di prestazione e le modalità di esecuzione di ogni categoria di lavoro, tutte le indicazioni contenute o richiamate contrattualmente nel presente Capitolato Speciale di appalto, negli elaborati grafici del progetto esecutivo e nella descrizione delle singole voci contenuta nel medesimo Capitolato.

ART. 10. Norme di sicurezza generali

1. I lavori appaltati devono svolgersi nel pieno rispetto di tutte le norme vigenti, anche di carattere locale, in materia di prevenzione degli infortuni e igiene del lavoro e, in ogni caso, in condizione di permanente sicurezza e igiene.
2. L'appaltatore predispone, per tempo e secondo quanto previsto dalle vigenti disposizioni, gli appositi piani per la riduzione del rumore, in relazione al personale e alle attrezzature utilizzate.
3. L'appaltatore non può iniziare o continuare i lavori qualora sia in difetto nell'applicazione di quanto stabilito nel presente articolo.

ART. 11. Norme di sicurezza particolari

1. L'appaltatore è obbligato alla più stretta osservanza delle disposizioni vigenti in materia di prevenzione e di tutela dei lavoratori, al rispetto dei contratti collettivi applicati ai lavoratori dipendenti e agli obblighi assicurativi e previdenziali previsti dalle leggi e dai contratti in vigore.
2. L'affidatario (l'appaltatore) è altresì obbligato ad osservare le misure generali di tutela di cui agli artt. 15 e 95 del D.Lgs 9.4.2008 n. 81 nonché a tutte le altre disposizioni dello stesso decreto applicabili alle lavorazioni previste nel cantiere.
3. Le gravi o ripetute violazioni delle norme sulla sicurezza da parte dell'appaltatore o del concessionario, previa formale costituzione in mora dell'interessato, costituiscono causa di risoluzione del contratto ai sensi e per gli effetti dell'art. 109 del D.Lgs 50/2016.

ART. 12. Piani di sicurezza

1. L'appaltatore è obbligato ad osservare scrupolosamente e senza riserve o eccezioni il piano di sicurezza e di coordinamento predisposto dal coordinatore per la progettazione e messo a disposizione dalla stazione appaltante ai sensi del D.Lgs. 9.4.2008 n. 81.
2. È a carico dell'appaltatore la trasmissione di detto piano alle imprese esecutrici o ai lavoratori autonomi in subappalto, prima dell'inizio dei rispettivi lavori.
3. È parimenti onere dell'affidatario (appaltatore) la verifica dell'idoneità tecnico professionale delle imprese esecutrici o dei lavoratori autonomi in subappalto con le modalità indicate dall'Allegato XVII al D.Lgs 9.4.2008 n.81; detta documentazione deve essere messa a disposizione del responsabile dei lavori e conservata in cantiere.
4. L'appaltatore può presentare direttamente al coordinatore per la sicurezza in fase di esecuzione una o più proposte motivate di modificazione o di integrazione al piano di sicurezza e di coordinamento per adeguarne i contenuti alle proprie tecnologie ovvero quando ritenga di poter meglio garantire la sicurezza nel cantiere sulla base della propria esperienza, anche in seguito alla consultazione obbligatoria e preventiva dei rappresentanti per la sicurezza dei lavoratori o a rilievi da parte degli organi di vigilanza.

5. L'appaltatore ha diritto che il coordinatore per la sicurezza in fase di esecuzione si pronunci tempestivamente, con atto motivato da annotare sulla documentazione di cantiere, sull'accoglimento o il rigetto delle proposte presentate. Le decisioni del coordinatore sono vincolanti per l'appaltatore.
6. L'eventuale accoglimento delle modificazioni e integrazioni non può in alcun modo giustificare variazioni o adeguamenti dei prezzi pattuiti, né maggiorazioni di alcun genere del corrispettivo.

ART. 13. Piano operativo di sicurezza

1. L'affidatario (l'appaltatore), entro 30 giorni dall'aggiudicazione e comunque almeno entro 10 (dieci) giorni prima dell'inizio dei lavori, deve predisporre e consegnare al Direttore dei Lavori o, se nominato, al Coordinatore per la sicurezza nella fase di esecuzione, il proprio piano operativo di sicurezza, per quanto attiene alle proprie scelte autonome e relative responsabilità nell'organizzazione del cantiere e nell'esecuzione dei lavori, unitamente ai piani operativi di sicurezza delle singole imprese esecutrici in subappalto, previa verifica della congruità dei medesimi rispetto al proprio.
2. Il piano operativo di sicurezza è redatto ai sensi dell'art. 17, comma 1, lettera a) del D.Lgs. 9.4.2008 n. 81 e s.m.i. con riferimento allo specifico cantiere, ha i contenuti minimi previsti dal p.to 3.2 dell'Allegato XV dello stesso D.Lgs 9.4.2008 n. 81 e s.m.i. e deve essere aggiornato ad ogni mutamento delle lavorazioni rispetto alle previsioni.
3. Il piano operativo di sicurezza costituisce piano complementare di dettaglio del piano di sicurezza e di coordinamento di cui all'art. 100 del D.Lgs 9.4.2008 n. 81 e s.m.i.

ART. 14. Osservanza e attuazione dei piani di sicurezza

1. L'appaltatore è obbligato ad osservare le misure generali di tutela di cui all'art. 15 del D.Lgs. 9.4.2008 n. 81 e s.m.i., con particolare riguardo alle circostanze e agli adempimenti descritti agli articoli 95 e 96 e all'allegato XIII dello stesso D.Lgs.
2. I piani di sicurezza devono essere redatti in conformità a quanto previsto dal D.P.R. n. 222/2003 e all'Allegato XV al D.Lgs 9.4.2008 n. 81 ed alla migliore disciplina tecnica in materia.
3. L'impresa esecutrice è obbligata a comunicare tempestivamente prima dell'inizio dei lavori e quindi periodicamente, a richiesta del committente o del coordinatore, l'iscrizione alla camera di commercio, industria, artigianato e agricoltura, l'indicazione dei contratti collettivi applicati ai lavoratori dipendenti ed il DURC. L'appaltatore vigila sulla sicurezza dei lavori affidati e sull'applicazione delle disposizioni e delle prescrizioni del piano di sicurezza e coordinamento ed è tenuto a curare il coordinamento di tutte le imprese e lavoratori autonomi operanti nel cantiere, in particolare per quanto riguarda gli interventi di cui ai citati artt. 95 e 96 del D.Lgs 9.4.2008 n. 81. In caso di associazione temporanea o di consorzio di imprese detto obbligo incombe all'impresa mandataria capogruppo. Il direttore tecnico di cantiere è responsabile del rispetto del piano da parte di tutte le imprese impegnate nell'esecuzione dei lavori.
4. I piani di sicurezza formano parte integrante del contratto di appalto.

ART. 15. Cartello di cantiere

1. L'appaltatore deve predisporre ed esporre in sito il cartello indicatore in numero di 1 (uno) esemplari, con le dimensioni di almeno cm. 100 di base e 200 di altezza, recanti le descrizioni di cui alla Circolare del Ministero dei LL.PP. del 1°6.1990, n. 1729/UL, e comunque sulla base di quanto riportato nella seguente TABELLA 3, curandone i necessari aggiornamenti periodici.

TABELLA 3 – CARTELLO DI CANTIERE



COMUNE DI TRIESTE

Area Lavori Pubblici - Servizio Edilizia Scolastica

Codice intervento 16062 - "Cod.Op. 116062 - COMPLETAMENTO DEI VANI SCALE"

Progetto esecutivo redatto da: **Geom. Luigi Stocchi – Geom. Adriano Tius**

Direttore dei Lavori:

Direttore Operativo:

Coordinatore per la sicurezza in fase di progettazione:

Coordinatore per la sicurezza in fase di esecuzione:

Durata stimata in uomini x giorni: 50,00 Notifica preliminare in data: __/__/20__

Modifiche: _____

Responsabile Unico del procedimento: **Dott. Enrico Conte**

IMPORTO DEL PROGETTO:

Euro: 32.000,00

IMPORTO LAVORI A BASE D'ASTA:

Euro: 30.697,07

ONERI PER LA SICUREZZA:

Euro: 1.302,93

IMPORTO DEL CONTRATTO:

Euro: _____,00

Gara in data: __/__/__ **offerta di Euro** _____,00 **pari al ribasso del** __ %

Impresa/ATI esecutrice: _____

con sede a _____, in Via _____, n. _____

Qualificata per i lavori dell_ categori_ : _____, classifica _____ Euro _____,00

_____, classifica _____ Euro _____,00

_____, classifica _____ Euro _____,00

Direttore tecnico del cantiere: _____

Subappaltatori: per i lavori di _____ Importo lavori subappaltati _____

Categoria descrizione _____

Intervento finanziato con fondi del Comune (ovvero)

Intervento finanziato con:

inizio dei lavori _____ con fine lavori prevista per il _____

prorogato il _____ con fine lavori prevista per il _____

Ulteriori informazioni sull'opera possono essere assunte presso l'ufficio tecnico comunale tel:

040/675 _____ fax: 040/5675 _____ <http://www.comune.trieste.it>;

Capo III – Disposizioni di natura generale ed organizzativa

ART. 16. Oneri ed obblighi a carico dell'appaltatore

Oltre a quanto previsto nel presente contratto, in tutti i piani per le misure di sicurezza fisica dei lavoratori e nel Capitolato Speciale d'Appalto, sono a carico dell'appaltatore gli oneri e gli obblighi che seguono:

Oneri e obblighi generali

- a) la fedele esecuzione del progetto e degli ordini impartiti per quanto di competenza, dal Direttore dei Lavori, in conformità alle pattuizioni contrattuali, in modo che le opere eseguite risultino a tutti gli effetti collaudabili, esattamente conformi al progetto e a perfetta regola d'arte, richiedendo al medesimo Direttore dei Lavori tempestive disposizioni scritte per i particolari che eventualmente non risultassero da disegni, dal capitolato o dalla descrizione delle opere;

- b) la custodia, la conservazione e ogni responsabilità sulle opere realizzate, sui materiali e sulle attrezzature depositate in cantiere, anche se non di sua proprietà, dal momento della consegna dei lavori alla presa in consegna da parte della Amministrazione che deve tradursi in un idoneo verbale da redigersi in contraddittorio tra le parti;
- c) l'accatastamento e l'aggiornamento della mappa catastale dell'immobile realizzato e/o ristrutturato (nel caso sia da prevedere tale onere, il relativo importo, da determinarsi a corpo, va inserito nel quadro economico dell'opera e rimborsato all'appaltatore).

Oneri e obblighi organizzativi

- a) il mantenimento di una sede operativa nell'ambito del territorio comunale, munita di recapito telefonico adeguatamente presidiato (con esclusione di segreteria telefonica o di altri sistemi automatizzati) durante il corso di tutta la giornata lavorativa e per la durata dei lavori sino all'emissione del certificato di collaudo (o di regolare esecuzione);
- b) la costruzione e la manutenzione, entro il recinto del cantiere, dei locali ad uso ufficio del personale di Direzione Lavori, assistenza e coordinamento alla sicurezza, arredati, illuminati e provvisti di armadio chiuso a chiave, tavolo, sedie ed attrezzatura idonea (computer con sistema operativo Windows e idonei applicativi (Office), e materiale di cancelleria);
- c) la realizzazione dei tracciamenti, rilievi, misurazioni, prove, verifiche, esplorazioni, capisaldi, controlli e simili (che possano occorrere dal giorno in cui inizia la consegna fino al compimento del collaudo provvisorio) tenendo a disposizione del Direttore dei lavori i disegni e le tavole per gli opportuni raffronti e controlli, con divieto di darne visione a terzi e con formale impegno di astenersi dal riprodurre o contraffare i disegni e i modelli avuti in consegna.

Oneri e obblighi per l'attivazione, la gestione ed il mantenimento del cantiere

- a) l'effettuazione dei movimenti di terra e di ogni altro onere relativo alla formazione del cantiere attrezzato, ivi comprese le vie di accesso, in relazione alla entità dell'opera, con tutti i più moderni e perfezionati impianti per assicurare una perfetta e rapida esecuzione di tutte le opere prestabilite, ponteggi e palizzate, adeguatamente protetti, in adiacenza di proprietà pubbliche o private, la recintazione nei termini previsti dalle vigenti disposizioni;
- b) la manutenzione quotidiana ed il mantenimento, in perfetto stato di conservazione, di tutte le opere realizzate e di tutto il complesso del cantiere sino all'emissione del certificato di collaudo ed il mantenimento delle condizioni di sicurezza del traffico pedonale e veicolare in tutte le aree, pubbliche e private, limitrofe ed antistanti il cantiere. In particolare la sistemazione delle sue strade, i rifacimenti e le riparazioni al piano stradale danneggiato, agli accessi ed ai cantieri, inclusa l'illuminazione delle vie d'accesso e del cantiere stesso; la continuità degli scoli delle acque e quant'altro necessario a rendere sicuri il transito e la circolazione dei veicoli e delle persone addette ai lavori tutti, ivi comprese le eventuali opere scorporate o affidate a terzi dallo stesso ente appaltante;
- c) il mantenimento in buono stato di servizio tutti gli attrezzi e dei mezzi d'opera, delle strade e dei ponti di servizio esistenti, che occorranza per i lavori;
- d) la pulizia quotidiana del cantiere e delle vie di transito e di accesso allo stesso, oltre che di quelle interessate dal passaggio di automezzi, compreso lo sgombero dei materiali di rifiuto, anche se abbandonati da altre ditte, sino alle discariche autorizzate;
- e) il divieto di deposito di materiali fuori dal recinto di cantiere, anche per brevissimo tempo (in difetto, sarà comminata una apposita penale in misura da euro 50,00 ad euro 200,00 per ogni infrazione accertata);

- f) la predisposizione degli attrezzi, dei ponti, delle armature, delle puntellazioni e quant'altro occorre alla esecuzione piena e perfetta dei lavori nei termini previsti dalle vigenti norme in materia di sicurezza nei cantieri, ivi compresa la realizzazione e mantenimento di tutte le opere provvisorie necessarie, nel corso dei lavori, anche su disposizione del Direttore dei lavori e/o del Coordinatore per l'esecuzione dei lavori, per l'esecuzione delle opere e per la protezione e sicurezza dei lavoratori;
- g) l'idonea protezione dei materiali impiegati e messi in opera a prevenzione di danni di qualsiasi natura e causa, nonché la rimozione di dette protezioni a richiesta della direzione lavori. Nel caso di sospensione dei lavori dovrà essere adottato ogni provvedimento necessario ad evitare deterioramenti di qualsiasi genere e per qualsiasi causa alle opere eseguite, restando a carico dell'appaltatore l'obbligo di risarcimento degli eventuali danni conseguenti al mancato o insufficiente rispetto della presente norma;

Oneri e obblighi correlati alle forniture e trasporti

- a) la fornitura e il trasporto, a piè d'opera, di tutti i materiali e mezzi occorrenti per l'esecuzione dei lavori, franchi di ogni spesa di imballo, trasporto, tributi ed altra eventualmente necessaria;
- b) l'assunzione a proprio ed esclusivo carico dei rischi derivanti dai trasporti;
- c) la fornitura di tutti i mezzi d'opera (attrezzi, ponteggi, cavalletti, sollevatori e similari) necessari ai lavori e l'approntamento di tutte le opere, anche a carattere provvisorio, occorrenti per assicurare la non interferenza dei lavori con quelli di altre imprese o eseguiti in economia dalla stazione appaltante, il tutto rispondente alle norme antinfortunistiche vigenti in modo da garantire la incolumità del personale e dei terzi;
- d) il ricevimento, lo scarico e il trasporto nei luoghi di deposito o nei punti di impiego secondo le disposizioni della Direzione Lavori, comunque all'interno del cantiere, dei materiali e dei manufatti esclusi dal presente appalto e approvvigionati o eseguiti da altre ditte per conto dell'ente appaltante e per i quali compete, a termini di contratto, all'appaltatore l'assistenza alla posa in opera. I danni che, per cause dipendenti dall'appaltatore, fossero apportati ai materiali e manufatti suddetti dovranno essere ripristinati a carico dello stesso appaltatore;
- e) la concessione, su richiesta della Direzione Lavori, a qualunque altra impresa alla quale siano affidati lavori non compresi nel presente appalto, dell'uso parziale o totale dei ponteggi di servizio, delle impalcature, delle costruzioni provvisorie e degli apparecchi di sollevamento per tutto il tempo necessario all'esecuzione dei lavori che l'ente appaltante intendesse eseguire direttamente ovvero a mezzo di altre ditte dalle quali, come dall'ente appaltante, l'impresa non potrà pretendere compensi di sorta, tranne che per l'impiego di personale addetto ad impianti di sollevamento;
- f) la fornitura e manutenzione dei cartelli di avviso, di fanali di segnalazione notturna nei punti prescritti e di quanto altro indicato dalle disposizioni vigenti a scopo di sicurezza, nonché l'illuminazione notturna del cantiere e delle vie d'accesso al cantiere medesimo.

Oneri e obblighi a conclusione dei lavori

- a) la pulizia finale accurata comprensiva di ceratura e lucidatura dei pavimenti, della perfetta pulizia delle superfici vetrate, ed ogni altra attività volta all'immediato utilizzo dell'opera, nonché la pulizia perfetta dei locali insudiciati nell'esecuzione dei lavori. L'Ente non prenderà in consegna l'immobile in carenza di tale accurata pulizia. Il relativo onere, a carico dell'Ente è compensato 'a corpo' nell'ambito delle spese generali dell'appalto;

- b) il ripristino di tutti i confini e picchetti di segnalazione, nelle posizioni inizialmente consegnate dalla stessa Direzione Lavori prima dell'ultimazione dei lavori e, comunque, a semplice richiesta della Direzione Lavori;
- c) la consegna, prima della smobilitazione del cantiere, di un certo quantitativo di materiale usato, per le finalità di eventuali successivi ricambi omogenei, previsto dal Capitolato speciale o precisato da parte della Direzione Lavori con ordine di servizio e che sarà liquidato in base al solo costo del materiale;
- d) la consegna, contestualmente alla fine dei lavori e comunque non oltre il termine di 10 giorni naturali e consecutivi dalla ultimazione degli stessi, di tutti i certificati necessari a rendere l'opera completamente utilizzabile alla data della fine dei lavori, indipendentemente da eventuali contestazioni con subaffidatari o altri fornitori. Nel caso in cui debba essere acquisita l'agibilità della struttura, all'appaltatore è fatto obbligo di provvedere alla consegna, al Responsabile del procedimento, entro il termine di giorni 10 dalla data di ultimazione dei lavori, di tutta la documentazione necessaria alla richiesta dell'agibilità stessa, come da normative;
- e) la mancata o tardiva presentazione della suddetta documentazione o la sua incompletezza imputabili all'appaltatore comporterà la comminazione della penale in misura pari allo 0,2 per mille dell'importo dell'appalto.

Oneri e obblighi relativi a rapporti con soggetti terzi

- a) l'assunzione delle spese, dei contributi, dei diritti, dei lavori, delle forniture e delle prestazioni occorrenti per gli allacciamenti provvisori di acqua, energia elettrica, gas e fognatura, necessari per il funzionamento del cantiere e per l'esecuzione dei lavori, nonché delle spese per le utenze e per i consumi dipendenti dai predetti servizi;
- b) la concessione, previo il solo rimborso delle spese vive, dell'uso dei predetti servizi alle altre ditte che eseguono forniture o lavori per conto della Amministrazione, sempre nel rispetto delle esigenze e delle misure di sicurezza;
- c) il pagamento di tributi, canoni e somme comunque dipendenti dalla concessione di permessi comunali, occupazioni temporanee di suolo pubblico, licenze temporanee di passi carrabili, ottenimento dell'agibilità a fine lavori, del C.P.I, certificazioni relative alla sicurezza dell'immobile e degli impianti, conferimento a discarica, rispondenza igienico-sanitaria dell'opera, nonché il pagamento di ogni tributo, presente o futuro, comunque correlato a provvedimenti comunque necessari alla formazione e mantenimento del cantiere ed all'esecuzione delle opere ed alla messa in funzione degli impianti;
- d) la richiesta, prima della realizzazione dei lavori, presso tutti i soggetti diversi dalla stazione appaltante (enti pubblici, privati, aziende di servizi ed altre eventuali), interessati direttamente o indirettamente ai lavori, di tutti i permessi necessari, oltre a seguire tutte le disposizioni emanate dai suddetti per quanto di competenza, in relazione all'esecuzione delle opere e alla conduzione del cantiere, con esclusione dei permessi e degli altri atti di assenso aventi natura definitiva e afferenti il lavoro pubblico in quanto tale, con il pagamento dei relativi tributi, canoni e quant'altro necessario;
- e) il passaggio, le occupazioni temporanee ed il risarcimento di danni per l'abbattimento di piante, per depositi od estrazioni di materiali.

Oneri ed obblighi in ordine a documentazione fotografica e campionamenti

- a) la produzione, alla Direzione Lavori ed eventualmente all'organo di collaudo, di un'adeguata documentazione fotografica relativa alle lavorazioni di particolare complessità o non più ispezionabili o verificabili dopo la loro esecuzione. La predetta documentazione,

a colori ed in formati idonei ed agevolmente riproducibili, deve essere resa in modo da non rendere modificabile la data e l'ora delle riprese (In relazione alla tipologia ed all'importanza dell'opera può essere prevista la restituzione grafica e su "file" (Dwg o Dgn) dell'opera stessa come realizzata (as built), ossia con le eventuali modifiche apportate in corso di costruzione con i più significativi dettagli esecutivi. In tale ipotesi il relativo onere, da determinare a corpo, dovrà essere computato nelle spese generali dell'intervento);

- b) l'esecuzione, presso gli Istituti autorizzati, di tutte le prove che verranno ordinate dalla Direzione Lavori, sui materiali e manufatti impiegati o da impiegarsi nella costruzione, compresa la confezione dei campioni, modelli, sagome e l'esecuzione di prove di carico e calcoli che siano ordinate dalla stessa Direzione Lavori su tutte le opere in calcestruzzo semplice o armato e qualsiasi altra struttura portante, nonché prove di tenuta per le tubazioni; in particolare è fatto obbligo di effettuare almeno un prelievo di calcestruzzo per ogni giorno di getto, datato e conservato. Spetta all'insindacabile giudizio della Direzione Lavori la valutazione della rispondenza delle prove, campioni, prelievi e quant'altro necessario alle dovute prescrizioni, con la facoltà di farli ripetere finché tale rispondenza non sia raggiunta. Dei campioni potrà essere ordinata la conservazione, munendoli di sigilli e della sottoscrizione del Direttore dei lavori e dell'appaltatore o comunque con modalità tali da garantirne l'autenticità;
- c) l'esecuzione di un'opera campione delle singole categorie di lavoro ogni volta che questo sia previsto specificatamente dal Capitolato Speciale o sia richiesto dalla Direzione dei Lavori, per ottenere il relativo nulla-osta alla realizzazione delle opere simili;
- d) la previa sottoposizione alla DL ed al RUP delle campionature e delle specifiche tecniche dei materiali e delle forniture da impiegare nell'appalto prima del loro effettivo utilizzo secondo criteri e procedure valutati dal DL d'intesa con il RUP.

ART. 17. Disciplina e buon ordine del cantiere Oneri ed obblighi a carico dell'appaltatore

L'appaltatore è responsabile della disciplina e del buon ordine del cantiere e ha obbligo di osservare e far osservare al proprio personale le norme di legge e di regolamento e le prescrizioni ricevute, assumere solamente persone capaci ed idoneamente formate, in grado di sostituirlo nella condotta e misurazione dei lavori.

La stazione appaltante potrà pretendere che l'appaltatore allontani dal cantiere quei dipendenti che risultino palesemente insubordinati, incapaci e disonesti o, comunque, non graditi alla stazione appaltante per fatti attinenti alla conduzione dei lavori.

L'appaltatore assicura l'organizzazione, la gestione tecnica e la conduzione del cantiere attraverso la direzione del cantiere la quale viene assunta da un tecnico qualificato ed iscritto all'Albo della relativa categoria, dipendente dell'impresa o avente apposito incarico professionale o altro rapporto con l'impresa, abilitato secondo le previsioni del capitolato speciale in rapporto alle caratteristiche delle opere da eseguire.

Il RUP, attraverso il Direttore dei Lavori, ha il diritto di esigere il cambiamento del direttore di cantiere e del personale dell'appaltatore per disciplina, incapacità o grave negligenza. L'appaltatore è in tutti i casi responsabile dei danni discendenti dalla scelta del detto direttore, ivi compresi quelli causati dall'imperizia o dalla negligenza, nonché della malafede o della frode nella somministrazione o nell'impiego dei materiali.

Il RUP ed i suoi delegati avranno libero accesso al cantiere in qualsiasi giorno ed ora, ad ogni parte degli interventi oggetto dell'appalto salvo il rispetto delle eventuali prescrizioni da parte del Coordinatore per la sicurezza in fase di esecuzione.

PARTE SECONDA

SPECIFICAZIONE DELLE PRESCRIZIONI TECNICHE

(modalità di esecuzione e norme di misurazione di ogni lavorazione, requisiti di accettazione di materiali e componenti, specifiche di prestazione e modalità di prove, ordine da tenersi nello svolgimento di specifiche lavorazioni)

Capo IV -Disposizioni in materia di contabilizzazione e misura dei lavori

ART. 18. La valutazione e misura dei lavori

1. La contabilizzazione dei lavori è effettuata in conformità al decreto ministeriale di cui all'art. 111, comma 1 del D.Lgs. n. 50/2016, fino all'emanazione di detto decreto la contabilizzazione dei lavori è effettuata in conformità alle disposizioni di cui al Titolo IX capo 1 del D.P.R. 5.10.2010 n. 207
2. La misurazione e la valutazione dei lavori a misura sono effettuate secondo le specificazioni date nelle norme del presente Capitolato Speciale e nelle enunciazioni delle singole voci di elenco; in ogni altro caso sono utilizzate per la valutazione dei lavori le dimensioni nette delle opere eseguite rilevate sul luogo del lavoro, senza che l'appaltatore possa far valere criteri di misurazione o coefficienti che modifichino le quantità effettivamente in opere.
3. Non sono riconosciuti nella valutazione delle opere aumenti dimensionali o ingrossamenti non rispondenti ai dati progettuali se non preventivamente autorizzati dal Direttore dei Lavori.
4. Nel corrispettivo per l'esecuzione dei lavori a misura s'intende sempre compresa ogni spesa occorrente per dare l'opera compiuta sotto le condizioni stabilite dal presente Capitolato Speciale d'appalto e secondo i tipi indicati e previsti negli atti progettuali.
5. La contabilizzazione delle opere e delle forniture verrà effettuata applicando alle quantità eseguite i prezzi unitari netti desunti dall'elenco dei prezzi unitari.
6. Gli oneri per la sicurezza (Cfr. TABELLA 1), per la parte prevista a misura sono valutati sulla base dei prezzi di cui all'elenco allegato al presente Capitolato Speciale, con le quantità rilevabili ai sensi del presente articolo.

ART. 19. Valutazione dei lavori in economia eventualmente dedotti in contratto

La valutazione dei lavori in economia eventualmente dedotti in contratto è disciplinata dal decreto ministeriale di cui all'art. 102, comma 8 del D.Lgs. n. 50/2016, fino all'emanazione di detto decreto si applicano le seguenti disposizioni:

1. Ferme le disposizioni in materia di contabilizzazione e di pagamento del corrispettivo, per determinati manufatti il cui valore è superiore alla spesa per la messa in opera, Il Direttore dei Lavori può stabilire anche il prezzo a piè d'opera e prevedere il relativo accreditamento in contabilità prima della messa in opera, in misura non superiore alla metà del prezzo stesso.
2. In tale ipotesi, ai sensi dell'art. 180 del D.P.R. 5.10.2010 n. 207, all'importo dei lavori eseguiti è aggiunta la metà di quello dei materiali provvisti a piè d'opera, destinati ad essere impiegati in opere definitive facenti parte dell'appalto ed accettati dal Direttore dei Lavori, da valutarsi a prezzo di contratto o, in difetto, ai prezzi di stima.
3. I materiali e i manufatti portati in contabilità rimangono a rischio e pericolo dell'appaltatore, e possono sempre essere rifiutati dal Direttore dei Lavori ai sensi dell'articolo 180 del D.P.R. 5.10.2010 n. 207.

ART. 20. Valutazione dei lavori in corso d'opera

La valutazione dei lavori in corso d'opera è disciplinata dal decreto ministeriale di cui all'art. 111, comma 1 del D.Lgs. n. 50/2016, fino all'emanazione di detto decreto si applicano le seguenti disposizioni:

1. Ferme le disposizioni in materia di contabilizzazione e di pagamento del corrispettivo, per determinati manufatti il cui valore è superiore alla spesa per la messa in opera, Il Direttore dei Lavori può stabilire anche il prezzo a piè d'opera e prevedere il relativo accreditamento in contabilità prima della messa in opera, in misura non superiore alla metà del prezzo stesso.
2. In tale ipotesi, ai sensi dell'art. 180 del D.P.R. 5.10.2010 n. 207, all'importo dei lavori eseguiti è aggiunta la metà di quello dei materiali provvisti a piè d'opera, destinati ad essere impiegati in opere definitive facenti parte dell'appalto ed accettati dal Direttore dei Lavori, da valutarsi a prezzo di contratto o, in difetto, ai prezzi di stima.
3. I materiali e i manufatti portati in contabilità rimangono a rischio e pericolo dell'appaltatore, e possono sempre essere rifiutati dal Direttore dei Lavori ai sensi dell'articolo 180 del D.P.R. 5.10.2010 n. 207.

ART. 21. Materiali ed oggetti di valore

1. I materiali dovranno corrispondere alle prescrizioni tecniche ed ai campioni e dovranno essere accettati dal Direttore dei Lavori ed eventualmente ove prescritto dal Responsabile Unico del procedimento, prima di venir posti in opera. Quelli accettati non potranno più venir allontanati dal cantiere né essere tolti alla loro destinazione senza il consenso dello stesso Direttore dei Lavori e del RUP. Quelli non accettati dovranno essere allontanati dal cantiere e le opere e i lavori eventualmente eseguiti dovranno essere rifatti.
2. In ogni caso l'accettazione dei materiali non è mai definitiva prima del collaudo e, pertanto, essi potranno venir rifiutati anche dopo la loro accettazione e posa in opera.
3. I materiali provenienti da escavazioni o demolizioni i quali siano ritenuti utilizzabili dai responsabili dei lavori per conto della stazione appaltante resteranno di proprietà della medesima Amministrazione e l'appaltatore dovrà riporli, regolarmente accatastati, nei luoghi richiesti, intendendosi di ciò compensato con i prezzi degli scavi e delle relative demolizioni. Ove tali materiali siano ceduti all'appaltatore, il prezzo ad essi attribuito dovrà essere dedotto dall'importo netto dei lavori.
4. Salvi i diritti che spettano allo Stato, la stazione appaltante comunque si riserva la proprietà degli oggetti di valore e di quelli che interessano la scienza, la storia, l'arte o l'archeologia, compresi i relativi frammenti, che si dovessero reperire nei fondi occupati per l'esecuzione dei lavori e nella sede dei lavori stessi, con l'obbligo dell'appaltatore di consegnarli alla stazione appaltante medesima che gli rimborserà le spese per la loro conservazione e per speciali operazioni che fossero state ordinate per assicurarne l'integrità ed il diligente recupero.
5. Il reperimento di cose di interesse storico, artistico o archeologico va immediatamente comunicato al Responsabile unico del procedimento. L'appaltatore non può demolire o comunque alterare i reperti, né può rimuoverli senza autorizzazione della stazione appaltante.
6. L'appaltatore è responsabile di ogni danno o perdita degli oggetti scoperti che si verificasse per opera o per negligenza dei suoi agenti ed operai.

PARTE TERZA

DISPOSIZIONI TECNICHE

CAPO I

MODI DI MISURAZIONE E VALUTAZIONE DEI LAVORI

ART. 22. Norme generali per la misurazione e valutazione dei lavori

Per tutte le opere dell'appalto, le varie quantità di lavoro saranno determinate a misura ed a corpo. Per i lavori da compensare a misura si prescrive particolarmente quanto segue:

- a) le misure in cantiere verranno rilevate dalla Direzione dei lavori in contraddittorio con il rappresentante dell'appaltatore, secondo gli oneri di cui all'art. 20 del presente Capitolato;
- b) verranno contabilizzate solamente le quantità come si rilevano in opera e realizzate secondo le dimensioni di progetto. Saranno pertanto esclusi gli sfridi di lavorazione;
- c) i materiali o apparecchiature posti in opera in quantità superiore al necessario, nonché i lavori eseguiti in quantità superiori alle dimensioni di progetto, e non espressamente richiesti dalla Direzione dei lavori non verranno contabilizzati. Gli stessi non potranno essere comunque asportati a posteriori dall'appaltatore qualora il loro lievo comprometta il funzionamento dell'impianto e l'esecuzione a regola d'arte dello stesso.
- e) la valutazione dei lavori secondo l'allegata **Elenco Prezzi Unitari** si intende comprensiva di tutti gli oneri di cui al presente Capitolato per dare le opere compiute a perfetta regola d'arte e regolarmente funzionanti.

Le misurazioni e valutazioni delle singole tipologie di lavori verranno effettuate sulla base delle indicazioni particolari riportate nel presente Capitolato speciale e nella **Elenco Prezzi Unitari**.

1) PAVIMENTI E RIVESTIMENTI - I pavimenti di qualunque genere saranno valutati per la superficie in vista tra le pareti intonacate dell'ambiente.

I prezzi per ciascun genere di pavimentazione comprendono la fornitura dei materiali ed ogni lavorazione necessaria per dare i pavimenti stessi posti in opera a regola d'arte completi e rifiniti, incluso ogni onere per la formazione del sottofondo sia esso la base di attacco per i pavimenti ceramici, in pietra naturale o artificiale che il sottofondo di attacco e per i pavimenti in legno, incluse anche sistemazioni di eventuali dislivelli o pendenze presenti sul sottofondo esistente.

Nei prezzi a metro quadrato per i pavimenti si intendono pure incluse tutte le opere per dare un perfetto raccordo della pavimentazione stessa con la superficie muraria intonacata o rivestita, qualsiasi sia l'onere per eseguire detta lavorazione anche in assenza di battiscopa, nonché la posa in opera dei giunti di dilatazione in lama di ottone o acciaio inox e dei giunti eseguiti a regola d'arte con opportune lame in ottone poste orizzontalmente o verticalmente quali divisione tra pavimentazioni di diversa tipologia siano essi di nuova realizzazione o già esistenti.

I rivestimenti di qualsiasi natura e tipo verranno misurati per la superficie effettiva qualunque sia la sagoma e la posizione delle parti da rivestire.

Nel prezzo a metro quadrato sono compresi tutti gli oneri per la fornitura e la posa in opera inclusa la regolarizzazione della superficie di attacco con malte anche additivate, sia essa esistente o di nuova realizzazione i materiali di attacco e le lavorazioni accessorie tutti i pezzi speciali e di raccordo per gli spigoli, le rientranze, le guscie.

Sono pure inclusi, come pure per le pavimentazioni tutti gli oneri per opere provvisorie ed accessorie, trasporti e sollevamenti, armature di servizio ecc. anche nel caso di sola posa in opera senza l'onere della fornitura.

Per le pavimentazioni ed i rivestimenti l'impresa dovrà produrre, se necessario per il rilascio del CPI da parte del Comando Provinciale dei Vigili del Fuoco o comunque su specifica richiesta della Direzione Lavori, gli idonei certificati di resistenza al fuoco.

2) INTONACI - I prezzi degli intonachi saranno applicati a metro quadrato misurando l'effettiva superficie geometrica realizzata; l'onere per la realizzazione di spigoli, risalti guscie ecc. sarà compresa nel prezzo, così pure la posa degli paraspigoli a scomparsa per l'altezza minima di metri due; nel caso di realizzazione di guscie di raccordo esse non saranno computate effettuando la misurazione in proiezione orizzontale come se esistessero gli spigoli.

Gli intonachi interni o esterni saranno liquidati semplicemente a metro quadrato, senza liquidazioni accessorie anche nel caso di supporti irregolari o fuori piombo sia su superfici di nuova realizzazione sia su murature esistenti siano esse in calcestruzzo, pietrame, laterizio o in materiale isolante anche in pannello.

Nella fattura degli intonachi è compreso l'onere della ripresa, dopo la chiusura di tracce e passaggi di qualsiasi genere anche di impianti tecnologici ove non sia prevista la chiusura nel prezzo degli impianti stessi, la muratura di eventuali ganci a soffitto o sulle pareti, le riprese contro pavimenti zoccolature e serramenti la chiusura di fori di qualsiasi genere incluse anche rincocciature e l'intasamento dei fori dei mattoni forati.

Gli intonaci interni su muri di spessore massimo di cm 15 al grezzo saranno computati vuoto per pieno con detrazione completa di tutti i fori di superficie maggiore di **mq 2 (due)**, cioè a compenso della riquadratura dei vani; verrà diffalcata tutta la superficie del foro qualora non abbia ricevuto intonaco su spalle, sguanci, volte, archi, e piattabande del medesimo.

Eventuali aggetti o lesene saranno misurate geometricamente calcolandone lo sviluppo.

Gli intonaci eseguiti su murature esterne o su murature interne con spessore maggiore di cm.15 al grezzo saranno computate nella loro superficie effettiva con detrazione di tutti i fori.

La superficie di intradosso delle volte, di qualsiasi forma e monta, si determinerà moltiplicando la loro superficie in proiezione orizzontale per il coefficiente medio 1,20.

Nessun compenso speciale sarà dovuto per gli intonaci eseguiti a piccoli tratti anche in corrispondenza di spalle e di mazzette di vani di porte e di finestre.

Per la liquidazione di prezzi di rappezzo di intonaco esistente si misurerà l'intonaco eseguito in base al minor rettangolo circoscritto all'effettiva superficie realizzata. intendendosi pagato ogni onere per il perfetto raccordo con la superficie esistente.

I rappezzi di intonaco sono liquidabili, se previsti dall'elenco prezzi, per una superficie massima di mq due su intonaco preesistente; per superfici maggiori verrà liquidata la posta relativa alla voce di intonaco.

Per l'esecuzione di intonachi interni o esterni si intendono compresi nel prezzo tutti gli oneri per le armature di servizio, protezioni, ponteggi sollevamenti forniture e rifiniture necessarie alla perfetta realizzazione a regola d'arte.

Per l'esecuzione degli intonachi colorati è prevista la realizzazione a totale carico dell'impresa esecutrice di adeguate campionature con i vari colori come richiesto dalla Direzione Lavori e la loro successiva demolizione.

3) SERRAMENTI - I serramenti di porte, finestre, vetrate coprirulli e simili si misureranno su una sola faccia in luce libera dei contorni finiti di pietra d'intonaco o di legno, non tenendo conto di stipiti, cornici, battute, sporgenze, davanzali ecc. che saranno sempre e comunque inclusi nel prezzo unitario del serramento, sia esso liquidato a metro quadrato, a pezzo o sia incluso in una voce a corpo.

I serramenti arcuati, semicircolari, circolari o con particolare andamento curvilineo saranno liquidati a pezzo, inseriti in voci a corpo o a metro quadrato calcolando come luce il minor rettangolo circoscritto.

Le persiane avvolgibili liquidate a superficie si computeranno aumentando la luce netta dell' apertura di cm. 5 di larghezza e di cm.20 di altezza.

Mostre, contromostre, rivestimenti saranno inclusi nella liquidazione del serramento; se liquidati con specifica voce dell' elenco saranno computate nella loro reale superficie geometrica su un' unica faccia.

Tutti i serramenti siano essi in legno, metallici o in materie plastiche saranno forniti in opera sempre con tutti gli accessori inclusi nel prezzo, ferramenta di sostegno e chiusura, controcasse murate, manigliera, ancoraggi.

Sono incluse sempre nel prezzo dei serramenti le vetrate termoisolanti o vetrocamera con vetrate di sicurezza ove richiesto dall' uso e secondo le richieste della D.L., nonchè le elettrocoloriture dei serramenti in lega di alluminio, il trattamento di zincatura a caldo e pitturazione con vernici epossidiche per i serramenti in acciaio, la pigmentazione a scelta della D.L. per i serramenti in materie plastiche.

Nel prezzo dei serramenti si intende inclusa ogni lavorazione per la posa in opera incluse le armature di servizio e le opere murarie, nonchè la posa in opera di un serramento completo di accessori , vetrate e coloritura per ognuno dei tipi previsti in progetto quale campionatura da sottoporre all' accettazione della Direzione Lavori; tale campionatura non costituirà alcun onere per il Comune anche se dovrà essere più volte ripetuta sino alla campionatura valutata favorevolmente.

Tutti i serramenti posti in opera, per venir liquidati dovranno rispondere alla normativa di sicurezza nonchè alle vigenti norme in materia di isolamento termico ed acustico.

Il prezzo previsto, sia esso a misura, a pezzo o a corpo è comprensivo di ogni onere, incluso l' accurato accatastamento in cantiere o in altro luogo a carico dell' appaltatore anche per lunghi periodi.

4) VETRATURE - Le vetrate sono sempre incluse nel prezzo dei singoli serramenti sui quali vengono installate.

Nel caso di posa in opera di vetrate su serramenti esistenti esse vengono liquidate a metro quadrato misurato geometricamente sulla superficie effettiva; nel caso di figure geometriche irregolari viene misurato il minimo rettangolo circoscritto.

5) OPERE DA PITTORE - Nei prezzi di tinteggiature, coloriture e verniciature in genere sia in ambienti interni che all' esterno, sono inclusi tutti gli oneri necessari a dare l' opera finita a regola d' arte, incluse le armature e ponteggi di servizio, tutti i trasporti, sollevamenti, forniture e manodopera necessarie.

E' inclusa la perfetta protezione delle parti non interessate quali pavimenti rivestimenti, serramenti ecc rimanendo inteso che ogni eventuale danneggiamento sarà a totale carico dell' impresa esecutrice e che eventuali danni verranno immediatamente conteggiati e detratti dalla contabilità; è altresì inclusa la sfilatura e reinfilatura dei serramenti, lo smontaggio ed il rimontaggio di corpi illuminanti, mostrine degli interruttori prese ecc. dell'impianto elettrico e di riscaldamento la protezione o la rimozione e riposa di portelle cornici architravi aggetti e risalti, decorazioni ecc.

Per i serramenti, portelle, cancelli ecc si intende incluso anche lo smontaggio ed il rimontaggio della ferramenta di chiusura e di sostegno e la loro coloritura fuori opera con preventivo trattamento anticorrosione, nonchè la perfetta pulizia ed eliminazione di tutte le tracce di pittura preesistente dalla parte in legno, in ferro e sugli accessori metallici.

Per le opere in ferro si intende incluso il preventivo adeguato trattamento antiruggine ed eventualmente la zincatura a caldo di alcune parti secondo le prescrizioni della D.L. nonchè la perfetta pulizia di tracce di ruggine e di pittura preesistente.

Le tinteggiature e pitturazioni interne ed esterne si applicheranno generalmente le norme valide per la misurazione degli intonachi.

Per la coloritura e verniciatura dei serramenti si osserveranno le seguenti norme con il cenno che si intende sempre eseguita la pitturazione su ambo le facce e negli spessori dei serramenti nonchè tutte le parti accessorie:

- a) porte e sportelli pieni, grate e cancelli in legno, due volte la luce netta del serramento più l'eventuale mostra e lo sguancio.
- b) porte a vetri, vetrate, bussole si computeranno una volta e mezza la superficie, comprendendo in ciò anche la verniciatura dei telai su muri portanti e dello scatolato per i tramezzi divisorii.
- c) finestre senza persiane ma con doppia invetriata si computeranno tre volte la luce netta del serramento, includendo in ciò la coloritura della tavoletta di davanzale e del telaio o cassettoni.
- d) finestre senza persiane ma con un'unica invetriata si computeranno una volta sola la luce netta del serramento; con tale misurazione si riterrà pagata anche la pitturazione del telaio o cassettoni e della tavoletta di davanzale.
- e) persiane comuni a griglie fisse o mobili si computeranno tre volte la luce netta del serramento comprendendo con ciò anche la coloritura del telaio o cassettoni.
- f) serrande avvolgibili, si computeranno due volte e mezza la luce netta del serramento comprendendo in ciò anche la coloritura delle guide e del telaio a sporgere.
- g) oscuri interni o esterni comunque lavorati si computeranno due volte la luce netta del serramento incluso in ciò anche la coloritura del telaio.
- h) opere in ferro semplici e senza ornati quali finestre grandi a vetrate, lucernai, serrande avvolgibili a maglia ecc. saranno computate i tre quarti della loro superficie complessiva misurata in proiezione ritenendo così compensata la coloritura dei sostegni, grappe, ed accessori che non verranno misurati; nel prezzo si intende sempre incluso il preventivo adeguato trattamento antiruggine.
- i) opere in ferro a disegno quali ringhiere, cancelli, inferriate e simili saranno computate una volta la superficie geometrica complessiva misurata sempre in proiezione; nel prezzo sarà sempre inclusa la coloritura di sostegni grappe, accessori, chiusure, cardini ecc., la perfetta protezione delle opere da non colorire ed il preventivo adeguato trattamento antiruggine di tutta la struttura.
- l) opere in ferro con presenza di complesse decorazioni per almeno il 30% della superficie saranno computate per la coloritura una volta e mezza la loro superficie geometrica complessiva misurata in proiezione previa trattamento protettivo antiruggine e perfetta pulizia delle parti decorate.

I radiatori dei termosifoni saranno liquidati a pezzo indipendentemente dalle loro dimensioni e dal numero degli elementi.

Le carte da parati verranno misurate per la loro effettiva superficie messa in opera escluse eventuali sovrapposizioni ed incluse le armature di servizio e la preparazione del fondo di attacco.

6) OPERE A CORPO - Il prezzo di tutte le opere indicate progettualmente come liquidazioni a corpo è da ritenersi assolutamente onnicomprensivo di tutte le forniture, trasporti, sollevamenti, armature e ponteggi di servizio e di protezione asporti e lavorazioni necessarie per dare l'opera perfettamente finita e rifinita a regola d'arte, funzionante e collaudabile in base alle normative vigenti al momento del collaudo stesso anche nelle parti non indicate graficamente o altrimenti specificate negli elaborati progettuali; nel prezzo è altresì incluso ogni altro onere per il pagamento di tasse ed oneri relativi all'opera da realizzare, la presentazione di tutte le documentazioni e certificazioni richieste sui materiali, sulle singole componenti e sul complesso dell'opera da realizzare, la progettazione esecutiva e costruttiva dell'opera da effettuarsi secondo le regole del presente capitolato, l'esecuzione di tutti i calcoli necessari il reperimento ad opera eseguita di tutti i pareri eventualmente necessari per il collaudo dell'opera, l'assistenza al collaudo medesimo.

E' altresì compresa la realizzazione, anche in opera, prima dell'esecuzione dei lavori di tutte le campionature richieste dalla D.L.

La realizzazione delle opere a corpo previste potrà anche subire delle modificazioni derivanti dalla difficoltà oggettiva di esecuzione, dall'intervento di nuove e più restrittive normative durante il corso dei lavori o dall'opportunità di una migliore e più razionale realizzazione senza che ciò costituisca motivo per l'appaltatore di richiedere maggiori o speciali compensi rispetto al prezzo a corpo iniziale.

CAPO II

Qualità e provenienza dei materiali - Modo di esecuzione di ogni categoria di lavoro - Osservanza di leggi, regolamenti e norme

ART. 23. Prescrizioni generali di esecuzione delle principali categorie di lavori

Per regola generale, nell'esecuzione dei lavori, l'appaltatore dovrà attenersi alle migliori regole d'arte, nonché alle prescrizioni date per le principali categorie di lavoro.

Per tutte quelle categorie invece per le quali non si trovino stabilite speciali norme nel presente Capitolato ed annesso Elenco Prezzi Unitari, l'appaltatore dovrà eseguire i migliori procedimenti prescritti dalla tecnica, attenendosi agli ordini che all'uopo impartirà la Direzione dei Lavori

ART. 24. Materiali in genere

I materiali in genere occorrenti per l'esecuzione delle opere provverranno da quelle località che l'appaltatore riterrà di sua convenienza, purchè ad insindacabile giudizio della Direzione dei Lavori, siano riconosciuti della migliore qualità e rispondano ai requisiti richiesti dalle caratteristiche di ogni singola opera.

ART. 25. Qualità e provenienza dei materiali - caratteristiche dei vari materiali - presentazione del campionario

Tutti i materiali devono essere della migliore qualità, ben lavorati, corrispondere perfettamente al servizio a cui sono destinati. Per quanto riguarda gli impianti tecnologici i materiali impiegati e posti in opera dovranno obbligatoriamente essere prodotti e possedere le caratteristiche di certificazione prescritte rispettivamente dalle norme ISO 9000, ISO 9001, ISO 9002 e dovranno corrispondere sia nella costruzione che nella posa in opera alle norme U.N.I., U.N.I.-C.I.G.; per gli impianti idro-termo-sanitari-gas e I.E.C., C.E.I., U.N.E.L., per i materiali elettrici che dovranno essere marchiati I.M.Q. o possedere altro certificato di qualità simile approvato dalle normative vigenti.

Dovranno comunque venir installate solamente apparecchiature aventi caratteristiche tecniche uguali o superiori agli standard in uso presso questa Amministrazione.

Qualora l'appaltatore intendesse impiegare apparecchiature con caratteristiche difformi da quelle indicate saranno a suo carico tutti gli oneri derivanti da eventuali prove tecniche di laboratorio autorizzato e riconosciuto che la Direzione dei Lavori riterrà opportuno far eseguire.

Comunque l'appaltatore per l'offerta di base dovrà tener conto esclusivamente dei materiali standard in uso presso questa Amministrazione.

Su richiesta da parte della Direzione dei Lavori, l'appaltatore dovrà presentare il campionario dei materiali che intende impiegare per l'esecuzione dei lavori di cui al presente Capitolato; **la scelta definitiva dei materiali da utilizzare avverrà ad insindacabile giudizio della Direzione dei Lavori.**

Per tutti i materiali potranno essere chiesti i campioni, sempre che siano di normale fabbricazione.

Ogni campione dovrà essere numerato e dovrà portare un cartellino con il nome dell'appaltatore ed essere elencato in apposita distinta. Il campione potrà essere ritirato dall'appaltatore solo dopo avvenute le verifiche e prove preliminari.

Resta esplicitamente inteso che la presentazione dei campioni non esonererà l'appaltatore dall'obbligo di sostituire, ad ogni richiesta, quei materiali che, pur essendo conformi ai campioni, non risultino corrispondenti alle prescrizioni del Capitolato.

CAPO III

- Modo di esecuzione di ogni categoria di lavoro

PARTE I - OPERE EDILI ED AFFINI

ART. 26. Demolizioni e rimozioni

Le demolizioni di muratura, di calcestruzzo, ecc., sia in rottura che parziali o complete, dovranno essere eseguite con ordine e con le necessarie precauzioni, in modo da non danneggiare le residue murature, da prevenire qualsiasi infortunio agli addetti al lavoro e da evitare incomodi o disturbi.

Rimane pertanto vietato di gettare dall'alto i materiali in genere, che invece devono essere trasportati o guidati in basso; di sollevare polvere, per il che, tanto le murature quando i materiali di risulta dovranno essere opportunamente bagnati.

Nelle demolizioni o nelle rimozioni l'appaltatore dovrà inoltre provvedere alle eventuali necessarie puntellazioni per sostenere le parti che dovranno restare e disporre in modo da non deteriorare i materiali risultanti, i quali tutti dovranno ancora potersi impiegare utilmente, sotto pena di rivalsa di danni a favore dell'Amministrazione appaltante.

Le demolizioni dovranno limitarsi alle parti ed alle dimensioni prescritte.

Quando, anche per mancanza di puntellazioni o di altre precauzioni, venissero demolite altre parti od oltrepassati i limiti fissati, saranno pure a cura e spese dell'appaltatore, senza alcun compenso, ricostruite e rimesse in pristino le parti indebitamente demolite.

Tutti i materiali riutilizzabili, a giudizio insindacabile della Direzione Lavori, dovranno essere opportunamente scalcinati, puliti, custoditi, trasportati e ordinati nei luoghi di deposito, che verranno indicati dalla Direzione stessa, usando le cautele per non danneggiarli, sia nello scalcinamento, sia nel trasporto, sia nel loro assestamento per evitarne la dispersione.

Detti materiali restano tutti di proprietà dell'Amministrazione appaltante, la quale potrà ordinare all'appaltatore di impiegarli in tutto od in parte nei lavori appaltati.

ART. 27. Malte e conglomerati

I quantitativi dei diversi materiali da impiegare per la diversa composizione delle malte e dei conglomerati saranno forniti dalla Direzione dei Lavori.

I materiali, le malte ed i conglomerati, esclusi quelli forniti in sacchi di peso determinato, dovranno ad ogni impasto essere misurati con apposite casse della capacità prescritta dalla Direzione Lavori e che l'appaltatore sarà in obbligo di provvedere e mantenere a sue spese costantemente su tutti i piazzali ove verrà effettuata la manipolazione; non sarà assolutamente consentita la dosatura dei materiali con secchielli o con carriole.

La calce spenta, in pasta, non dovrà essere misurata in fette, appena estratta con badile dal calcinaio, bensì dovrà essere stata rimescolata e ricondotta ad una pasta omogenea, consistente e bene unita.

L'impasto dei materiali dovrà essere fatto in via normale a mezzo di macchine impastatrici o mescolatrici munite di dispositivi tali, che le malte ed i conglomerati possano essere trasportati rapidamente ai siti di impiego, senza perdere lo stato di aggregazione ed il grado di umidità risultante dall'impasto meccanico. L'impasto potrà essere fatto anche a braccia d'uomo sopra aree convenientemente pavimentate.

Gli ingredienti componenti le malte cementizie saranno prima mescolati a secco, fino ad ottenere un miscuglio di tinta uniforme, il quale verrà poi asperso ripetutamente con la minore quantità di acqua possibile, ma sufficientemente, rimescolando continuamente.

Per i conglomerati cementizi semplici ed armati, gli impasti dovranno essere eseguiti in conformità alle prescrizioni contenute nella normativa vigente all'atto dell'esecuzione dei lavori.

Gli impasti, sia di malta che di conglomerato, dovranno essere preparati soltanto nella quantità necessaria per l'impiego immediato, cioè dovranno essere preparati volta per volta e, per quanto possibile, in vicinanza del lavoro. I residui d'impasto che non avessero, per qualsiasi ragione, immediato impiego, dovranno essere gettati a rifiuto, ad eccezione di quelli formati con calce comune che potranno essere utilizzati però nella sola giornata del loro confezionamento.

ART. 28. Murature in genere

Nelle costruzioni delle murature in genere verrà curata la perfetta esecuzione degli spigoli; la costruzione di cordoli, piattabande, archi; verranno lasciati tutti i necessari incavi, sfondi, canne e fori; per ricevere le travi in genere, le pietre da taglio e quanto altro non verrà messo in opera durante la formazione delle murature;

per il passaggio di tubi pluviali, d'acqua potabile, di canne di stufa e di camini, di cessi, di orinatoi, di lavandini, ecc.;

per condutture elettriche di campanelli, di telefoni, di illuminazione ecc.;

per zoccoli, arpioni di porte e finestre, soglie, inferriate, ringhiere, davanzali, ecc. .

Quando sopra in modo che non vi sia mai bisogno di scalpellare i muri già costruiti per praticarvi i fori suddetti.

La costruzione delle murature dovrà iniziarsi e proseguire uniformemente, assicurando il perfetto collegamento sia con le murature esistenti, sia fra le varie parti di essa, evitando, nel corso dei lavori, la formazione di strutture eccessivamente emergenti dal resto della costruzione.

La muratura procederà a filari allineati, poi piani di posa normali alle superfici viste o come altrimenti venisse prescritto.

All'innesto con muri da costruirsi in tempo successivo dovranno essere lasciate opportune immorsature in relazione al materiale impiegato.

I lavori di muratura, qualunque sia il sistema costruttivo adottato, dovranno essere sospesi nei periodi di gelo, nei quali la temperatura si mantenga per molte ore al disotto di zero gradi centigradi.

Quando il gelo si verifichi solo per alcune ore della notte, le opere in muratura ordinaria potranno essere eseguite nelle ore meno fredde del giorno, purchè, al distacco del lavoro, vengano adottati i provvedimenti di uso comune per difendere le murature dal gelo notturno.

Le facce delle murature in malta dovranno essere mantenute bagnate almeno per quindici giorni dalla loro ultimazione od anche per altri ancora se sarà richiesto dalla Direzione dei Lavori.

Sui muri delle costruzioni, nei punti di passaggio fra le fondazioni entro terra e la parte fuori terra, vi sarà un'isolazione formata da uno strato di malta cementizia grassa dello spessore di circa 1 cm. e da due strati sovrapposti di cartone catramato bisabbiato dello spessore, ognuno, non inferiore ai 2 mm. Tanto il primo cartone quanto il secondo dovranno essere abbondantemente spalmati con bitume a caldo.

Sullo strato isolato, così fermato, verrà steso uno strato di malta e poi impostata la muratura di elevazione.

In tutti i fabbricati dovranno eseguirsi, in corrispondenza ad ogni solaio e su tutti i muri portanti, cordoli di conglomerato cementizio di altezza corrispondente allo spessore del solaio, non inferiore a cm. 16, con armatura di quattro ferri tondi del diametro di 10 mm. per assicurare un perfetto collegamento ed una maggiore rigidità alla costruzione. Tale cordolo, in corrispondenza delle aperture, sarà opportunamente rinforzato con armature di ferro supplementari in modo da formare architravi portanti; in corrispondenza di canne, fori ecc., sarà pure opportunamente rinforzato affinché presenti la stessa resistenza che nelle altre parti.

ART. 29. Murature in mattoni

I mattoni, prima del loro impiego, dovranno essere bagnati fino a saturazione per immersione prolungata e mai per aspersione.

Dovranno mettersi in opera con le connessure alternate in corsi ben regolari e normali alla superficie esterna, saranno posati sopra un abbondante strato di malta e premuti sopra dei esso in modo che la malta defluisca all'ingiro e riempi tutte le connessure.

La larghezza delle connessure non dovrà normalmente essere maggiore di mm. 10 nè minore di mm. 5.

I giunti non verranno raboccati durante la costruzione per dare maggiore presa all'intonaco ed alla stuccatura col ferro.

Le malte da impiegare per l'esecuzione di questa muratura dovranno essere passate al setaccio per evitare che i giunti fra i mattoni riescano superiori al limite di tolleranza fissato.

Le murature di rivestimento saranno fatte a corsi ben allineati e collegatisi a morsa con la parte interna.

Se la muratura dovesse eseguirsi a paramento (facciavista) si dovrà avere cura di scegliere per le facce esterne i mattoni di migliore cottura, meglio formati e di colore più uniforme, disponendoli con perfetta regolarità e ricorrenza nelle connessure orizzontali, alternando con precisione i giunti verticali.

In questo genere di paramento le connessure di faccia vista non dovranno avere altezza e larghezza maggiore di 7 mm. e, previa loro raschiatura e pulitura, dovranno essere profilate con malta di cemento, diligentemente compresse e lisciate con apposito ferro, senza sbavature.

I cordoli, gli archi e le piattabande dovranno essere costruiti in modo che i mattoni siano sempre disposti in direzione normale alla curva dell'intradosso, tracciata sopra la centinatura, e le connessure dei giunti non dovranno mai eccedere la larghezza di mm. 7 all'intradosso e mm. 12 allo estradosso. E' assolutamente escluso l'impiego di frantumi di mattoni per il riempimento dei vani, tollerandosi solo l'uso di tre quarti e mezzi mattoni quando siano indispensabili per alternare le connessure o siano necessari per eseguire il profilo di muri, imposte, serraglie, strombature ecc.

ART. 30. Tramezzi di una testa ed in foglio con mattoni pieni e forati

I tramezzi di una testa ed in foglio verranno eseguiti con mattoni scelti, esclusi i rottami, i laterizi incompleti e quelli mancanti di qualche spigolo.

Tutti i tramezzi, di qualsiasi specie, saranno eseguiti colle migliori regole dell'arte, a corsi orizzontali ed a due fili, per evitare la necessità di forte impiego di malta per l'intonaco; la chiusura dell'ultimo corso sotto il soffitto sarà ben serrata, se occorre dopo congruo tempo, con scaglie e cemento.

ART. 31. Murature miste

La muratura mista di pietrame e di mattoni dovrà progredire a strati orizzontali intercalando a filari i mattoni dei corsi di muratura in pietrame come richiesto dalla Direzione Lavori.

I filari dovranno essere estesi a tutto lo spessore del muro e disposti secondo piani orizzontali.

Nelle murature miste per i fabbricati, oltre ai suddetti filari, si dovranno costruire in mattoni angoli e spigoli di muri, pilastri risalti e qualsiasi incassatura, spallette e squadri nelle aperture di porte e finestre, parapetti di finestra, archi di scarico, piattabande, ossatura delle cornici, canne da fumo, di latrine, condotti in genere e qualunque altra parte di muro, all'esecuzione della quale non si prestasse il pietrame il collegamento delle due differenti strutture dovrà essere eseguito nel miglior modo possibile ed in senso orizzontale quanto verticale.

Nel restauro delle murature del Castello di san Giusto, i corsi delle di malta dovranno essere realizzati essenzialmente con malta a base di calce idraulica con una piccola percentuale di cemento Portland, con fugatura di profondità pari alla distanza fra i corsi dei conci murari. A fine lavoro tutta la superficie dovrà essere spugnata (con l'utilizzo di vera spugna naturale) con l'utilizzo di aceto bianco di vino, sino alla completa rimozione di scarti di intonaco, ed il relativo invecchiamento della muratura stessa. La tipologia del lavoro richiesto trova esempio nella parte di muratura già restaurata lungo il Parco della Rimembranza. A conclusione del lavoro si provvederà inoltre ad un ulteriore applicazione a spruzzo di diserbante.

ART. 32. Murature di getto in conglomerato cementizio

Il conglomerato da impiegarsi per qualsiasi lavoro sarà messo in opera appena confezionato e disposto a strati orizzontali di altezza da cm. 20 a cm. 30, su tutta l'estensione della parte d'opera che si esegue ad un tempo; ben battuto e costipato, in modo che non resti alcun vano nello spazio che deve contenerlo e nella sua massa.

Quando il conglomerato sia da collocare in opera entro scavi molto incassati od a pozzo, dovrà esservi calato mediante secchi a ribaltamento.

Solo nel caso di scavi molto larghi la Direzione Lavori potrà consentire che il conglomerato venga gettato liberamente, nel qual caso, prima del conguagliamento e della battitura, deve, per ogni strato di cm. 30 di altezza, essere ripreso dal fondo dello scavo e rimpastato per rendere uniforme la miscela dei componenti.

ART. 33. Controsoffitti

Tutti i controsoffitti previsti, indipendentemente dal sistema costruttivo, dovranno risultare con superfici orizzontali o comunque rispondenti alle prescrizioni, essere senza ondulazioni, crepe o difetti e perfettamente allineati.

La posa in opera sarà eseguita con strumenti idonei ed in accordo con le raccomandazioni delle case produttrici, comprenderà inoltre tutti i lavori necessari per l'inserimento dei corpi illuminanti, griglie del condizionamento, antincendio e quanto altro richiesto per la perfetta funzionalità di tutti gli impianti presenti nell'opera da eseguire.

Nel caso di esecuzione di controsoffitti in locali destinati a deposito di materiali infiammabili o lavorazioni soggette a norme di prevenzione incendi dovranno essere usati, a carico dell'Appaltatore, materiali e modalità di montaggio conformi alla normativa vigente (fibre non combustibili, montaggio a struttura nascosta, etc.) secondo quanto fissato dalle specifiche richieste a tale proposito.

Qualora si rendesse necessario l'uso del controsoffitto per la realizzazione di corpi appesi (apparecchi illuminanti, segnaletica, etc.) verranno eseguiti, a carico dell'Appaltatore, adeguati rinforzi della struttura portante delle lastre di controsoffitto mediante l'uso di tiranti aggiuntivi; questi tiranti dovranno essere fissati, in accordo con le richieste del Direttore dei Lavori, in punti di tenuta strutturale e con sistemi di ancoraggio che garantiscano la necessaria stabilità.

I sistemi di realizzazione dei controsoffitti potranno essere:

LASTRE IN GESSO O CARTONGESSO

Avranno spessori e dimensioni tali da introdurre deformazioni a flessione (su sollecitazioni originate dal peso proprio) non superiori a 2 mm.; saranno costituite da impasti a base di gesso armato e verranno montate su guide o fissate a strutture a scomparsa; tale tipo di controsoffittature dovranno essere eseguite con pannelli di gesso smontabili da ancorare alla struttura preesistente con un armatura di filo di ferro zincato e telai metallici disposti secondo un'orditura predeterminata a cui andranno fissati i pannelli stessi.

Nel caso del cartongesso la controsoffittatura dovrà essere sospesa, chiusa, costituita da lastre prefabbricate di gesso cartonato dello spessore di mm. 12,5 fissate mediante viti autoperforanti fosfatate ad una struttura costituita da profilati in lamiera d'acciaio zincata dello spessore di 6/10 posta in opera con interasse di ca. 60 cm. e finitura dei giunti eseguita con bande di carta e collante speciale oltre alla sigillatura delle viti autoperforanti.

PANNELLI IN FIBRE MINERALI

Costituiti da pannelli in fibre minerali agglomerate con leganti speciali, avranno spessori di 16 mm. ca, peso proprio di 5,4 Kg/mq. ca. e con le strutture di supporto di 7 Kg/mq., coefficiente di assorbimento acustico (a Sabine) di 0,30 a 125 Hz e 0,78 a 4.000Hz, resistenza termica di 0,319 mq.K/W (0,372 mq.h°C/Kcal), umidità dell'ambiente di applicazione non superiore al 70% a 20°C, tenuta al fuoco di 120' (con struttura nascosta).

DOGHE METALLICHE

Questo tipo di controsoffittatura orizzontale sarà realizzata in doghe metalliche eseguite con lamierino liscio o forato da porre in opera completa di struttura di montaggio portante in tubi di acciaio e clips di fissaggio per le singole doghe ed eventuale materassino di materiale fonoassorbente ancorato al di sopra delle doghe stesse.

ART. 34. Intonaci

Gli intonaci in genere dovranno essere eseguiti in stagione opportuna, dopo aver rimossa dai giunti delle murature la malta poco aderente, ripulita e abbondantemente bagnata la superficie della parete stessa.

Gli intonaci di qualunque specie siano essi lisci, a superficie rustica, a bugne, per cornici ecc., non dovranno mai presentare peli, crepature, irregolarità negli allineamenti e negli spigoli od altri difetti.

Quelli comunque difettosi o che non presentassero la necessaria aderenza alle murature, dovranno essere demoliti e rifatti a cura e spese dell'appaltatore.

La calce da usarsi negli intonachi dovrà essere estinta da almeno tre mesi per evitare scoppietti, fioriture e screpolature, che verificandosi, resterà a carico dell'appaltatore fare tutte le riparazioni occorrenti.

Lo spessore dell'intonaco dovrà essere tale da garantire sempre e comunque la perfetta verticalità della superficie finita, non potranno essere prese in esame richieste di compensi superiori sino ad un massimo di 10 cm di fuori piombo.

Ad opera finita comunque l'intonaco dovrà avere uno spessore non inferiore ai mm. 20.

Gli spigoli sporgenti o rientranti verranno eseguiti ad angolo vivo oppure con opportuno arrotondamento, a seconda degli ordini che, in proposito darà la Direzione dei Lavori.

Particolarmente per ciascun tipo d'intonaco si prescrive quanto appresso:

a) **INTONACO GREZZO OD ARRICCIATURA** - Predisposte le fasce verticali sotto regolo di guida, in numero sufficiente, verrà applicato alle murature un primo strato di malta cementizia, bastarda o di calce, come prescritto (rinzafo), gettato con forza in modo che possa penetrare nei giunti e riempirli. Dopo che questo strato sarà alquanto asciutto si applicherà su di esso un secondo strato della medesima malta che si stenderà con la cazzuola e col frattazzo stuccando ogni fessura e togliendo ogni asprezza, sicchè le pareti riescano, per quanto possibile, regolari.

b) **INTONACO COMUNE O CIVILE (stabilitura)** - Appena l'intonaco grezzo avrà preso consistenza si distenderà su di esso un terzo strato di malta fina che si conguaglierà con le fasce di guida in modo che l'intera superficie risulti piana ed uniforme, senza ondeggiamenti, disposta a perfetto piano verticale.

c) **INTONACI COLORATI** - Per gli intonaci delle facciate esterne potrà essere ordinato che alla malata da adoperarsi sopra l'intonaco grezzo siano mischiati i colori che verranno indicati per ciascuna parte delle facciate stesse, in modo che, dalle opportune combinazioni degli intonaci colorati risaltino quelle decorazioni che dalla Direzione dei Lavori saranno giudicate convenienti.

d) **INTONACO A STUCCO** - Sull'intonaco grezzo sarà sovrapposto uno strato spesso almeno mm. 4 di malta per stucchi, che verrà spianata con piccolo regolo e governata con la cazzuola, così da avere pareti perfettamente piane, nelle quali non sarà tollerata la minima imperfezione.

Ove lo stucco debba colorirsi, nella malta verranno stemperati i colori prescelti dalla Direzione dei Lavori.

e) **INTONACO A STUCCO LUCIDO** - Verrò preparato con lo stesso procedimento dello stucco semplice; l'abbozzo però dovrà essere eseguito con più diligenza, di uniforme grossezza e privo affatto di fenditure.

Spianato lo stucco, prima che esso sia asciutto si bagnerà con acqua in cui sia stato disciolto del sapone di Genova e quindi si comprimerà e si tirerà a lucido con ferri caldi, evitando qualsiasi macchia la quale sarà sempre da attribuire a cattiva esecuzione del lavoro.

Terminata l'operazione si bagnerà lo stucco con la medesima soluzione saponacea, lasciandolo con pannolino.

f) **RIVESTIMENTO IN CEMENTO E GRANIGLIA MARTELLINATA** - Questo rivestimento sarà formato in conglomerato di cemento nel quale sarà sostituito al pietrisco la graniglia di marmo, delle dimensioni e del colore che saranno indicati. La superficie in vista sarà lavorata a bugna, a fasce, a riquadri, ecc., secondo i disegni, quindi martellinata, ad eccezione di quegli spigoli che la Direzione Lavori ordinasse di formare lisci o lavorati a scalpello piatto.

g) **INTONACO DI SABBIA E CEMENTO** - Verrà eseguito con sabbia e cemento portland tipo 500 nelle percentuali prescritte dalla Direzione dei Lavori. A seconda delle richieste avrà la superficie tirata a fino oppure battuta a pennello.

ART. 35. Pavimenti

La posa in opera dei pavimenti di qualsiasi tipo e genere dovrà essere perfetta in modo da ottenere piani esatti. Nel collocamento in opera degli elementi saranno scrupolosamente osservate le disposizioni che di volta in volta, saranno impartite dalla Direzione Lavori.

I singoli elementi dovranno combaciare esattamente tra di loro e risultare perfettamente fissati al sottostrato; non dovrà verificarsi nelle connessioni dei diversi elementi a contatto la benchè minima ineguaglianza.

I pavimenti si addentrano per mm. 15 entro l'intonaco dalle pareti dell'ambiente da pavimentare, tirato verticalmente sino al pavimento, evitando quindi ogni raccordo o guscio; questo, se prescritto, dovrà sopravanzare interamente sul pavimento e giammai costituire ancoraggio.

I pavimenti dovranno essere consegnati diligentemente finiti, lavorati e puliti senza macchie di sorta.

Resta comunque contrattualmente stabilito che per un periodo di almeno dieci giorni dopo l'ultimazione di ciascun pavimento, l'appaltatore avrà l'obbligo di impedire, a mezzo di chiusura provvisoria, l'accesso di qualunque persona nei locali; ciò anche per pavimenti costruiti da altre Imprese.

Ad ogni modo, ove i pavimenti risultassero, in tutto od in parte, danneggiati per il passaggio abusivo di persone e per altre cause, l'appaltatore dovrà a sua cura e spese ricostruire le parti danneggiate.

L'appaltatore ha l'obbligo di presentare alla Direzione dei Lavori i campioni dei pavimenti che saranno adottati.

a) **SOTTOFONDI** - Il piano destinato alla posa di un qualsiasi tipo di pavimento dovrà essere opportunamente spianato mediante un sottofondo in guisa che la superficie di posa risulti regolare e parallela a quella del pavimento da eseguire e dovrà avere un spessore necessario alla bisogna.

Il sottofondo potrà essere costituito, a seconda che verrà ordinato dalla Direzione Lavori, da un massetto di conglomerato cementizio (caldana) o da un gretonato, dello spessore richiesto, che dovrà essere gettato in opera a tempo debito per essere lasciato stagionare per almeno dieci giorni.

Prima della posa in opera del pavimento le lesioni eventualmente manifestatesi nel sottofondo saranno riempite e stuccate con un beverone di calce o di cemento.

b) **MATTONELLE DI CEMENTO** - I pavimenti in mattonelle di cemento saranno posati sopra letto di malta cementizia normale, distesa sopra il massetto, pigiandoli finchè la malta rifluisca dalle connessioni; queste dovranno essere stuccate con scialbo di cemento e la loro larghezza non dovrà superare mm. 1.

Avvenuta la presa della malta i pavimenti saranno arrotati con pietra pomice ed acqua e con mola di carborundum o di arenaria, a seconda del tipo; quelli in graniglia saranno spalmati, in un secondo tempo, con uno strato di cera, se richiesta.

c) **MATTONELLE GREIFICATE** - Sul massetto in conglomerato cementizio si distenderà uno strato di malta cementizia magra dello spessore di cm. 2, che dovrà essere ben battuto, costipato e cosparso di cemento, fino alla eliminazione dell'acqua affiorata.

Quando il sottofondo avrà preso consistenza si poseranno su di esso, a secco, le mattonelle a seconda del disegno e delle istruzioni che verranno impartite dalla Direzione dei Lavori. Le mattonelle saranno quindi premute e battute in modo che la malta sbocchi dalle connessioni, che verranno nuovamente stuccate con malta liquida di puro cemento; infine la superficie sarà pulita e tirata a lucido con segnature bagnate e quindi con cera.

Le mattonelle greificate, prima del loro impiego, dovranno essere bagnate sino a rifiuto, per immersione.

d) **LASTRE DI MARMO** - Per i pavimenti in lastre di marmo si useranno le stesse norme stabilite per le mattonelle di cemento, escludendo l'impiego del cemento normale nella malta.

e) **GETTO DI CEMENTO (battuto di cemento)** - Sul massetto in conglomerato cementizio verrà disteso uno strato di malta cementizia grassa, dello spessore di cm. 2, ed un secondo strato di solo cemento dello spessore di mm. 5, liscio, rigato o rullato, secondo le prescrizioni della Direzione dei Lavori.

f) **TERRAZZO ALLA VENEZIANA** - Sul sottofondo, previamente preparato in conglomerato cementizio, sarà disteso uno strato di malta di sabbia e di cemento eventualmente colorato, misto a graniglia, nella quale verranno incorporate scaglie di marmo.

Detto strato sarà battuto sino a rifiuto e rullato.

Per pavimenti a disegno di diverso colore, la gettata della malta colorata sarà effettuata adottando opportuni accorgimenti affinché il disegno risulti ben delimitato, con contorni netti e senza soluzioni di continuità nella massa.

Le qualità dei colori dovranno essere adatte all'impasto e non crearvi disgregazioni. I marmi, in scaglie da mm. 10 a mm. 25; dovranno essere non gessori e di qualità il più possibile omogeneamente duri.

Fasce e controfesce di contorno, proporzionate all'ampiezza dell'ambiente.

L'arrotatura sarà fatta a macchina con mole di carborundum di grana grossa e fina, sino a vedere le scaglie nettamente rifinite del cemento, ripulite poi con mole leggera possibilmente a mano e ultimata con due passate di olio di lino crudo, a distanza di qualche giorno, e con ulteriore strato di cera.

g) MOSAICO (bolletinato) - Su di un normale sottofondo già allestito si distenderà uno strato di malta cementizia normale, per lo spessore minimo di cm. 1,5 verranno posti a mano pezzami di marmo colorato di varie qualità, di dimensioni e forme atte allo scopo e precedentemente approvati e scelti dalla Direzione Lavori, disposti in modo da ridurre al minimo, per quanto possibile, gli interspazi di cemento.

Su tale strato di pezzami di marmo verrà gettata una boiaccia di cemento colorato, ben battuta sino a rigurgito, in modo che il pezzame di marmo venga circondato da tutti i lati dalla stessa. Il tutto sarà poi nuovamente rullato.

Verrà eseguita una duplice arrotatura a macchina con mole di carborundum di grana grossa e fina ed una eventuale lucidatura a piombo.

h) DOGHERELLE - I pavimenti a dogherelle dovranno essere eseguiti con legno di faggio evaporato o di rovere ben stagionato e profilato, di tinta e di fibra uniforme.

Le dogherelle delle dimensioni prescritte dalla Direzione Lavori, unite a maschio e femmina, saranno chiodate, nello spessore, sopra un pavimento greggio di tavole di abete dello spessore non inferiore ai 25 mm. oppure anche sopra un'orditura di listelli della sezione richiesta, ad interasse non superiore a cm. 35. L'orditura di listelli sarà fissata al sottofondo esistente mediante grappe di ferro opportunamente murate.

Lungo il perimetro degli ambienti, tra pavimenti e parete finita, si dovrà tenere uno spazio minimo di 1 cm. e collocarvi sopra un coprifilo in legno.

La posa in opera dovrà essere fatta a perfetta regola d'arte, senza connesure, discontinuità, gibbosità od altro; le doghe saranno collocate in opera a spina di pesce eventualmente con l'interposizione di un bindello fra il campo e la fascia di quadratura.

I pavimenti a dogherelle dovranno essere raschiati e lucidati con doppi spalmatura di cera da eseguirsi la prima alla consegna del lavoro e l'altra all'epoca che sarà fissata dalla Direzione dei Lavori.

Le doghe dovranno essere di prima scelta e corrispondere alle vigenti disposizioni in merito della Camera di Commercio, Industria ed Agricoltura di Trieste.

i) Linoleum o similari - Speciale cura si dovrà essere perfettamente liscia togliendo gli eventuali difetti con stuccatura a gesso.

L'applicazione del linoleum o dei prodotti similari dovrà essere fatta da operai specializzati, con mastice di resina o con altre colle speciali.

Essa dovrà essere fatta su sottofondo perfettamente asciutto. Nel caso in cui per ragioni di urgenza non si possa ottenere il perfetto prosciugamento del sottofondo, esso sarà protetto con vernice speciale; detta antiumido; però l'applicazione del linoleum in queste condizioni sarà per quanto possibile da evitarsi.

Quando il linoleum dovrà essere applicato sopra pavimenti vecchi si dovrà anzitutto accertare che il materiale costituente il vecchio pavimento si fermo in tutti suoi elementi, indi si applicherà su di esso uno strato di gesso dello spessore da 2 a 4 mm., sul quale verrà fissato il linoleum.

Il linoleum dovrà essere incollato su tutta la superficie e non dovrà presentare rigonfiamenti ed altri difetti di sorta.

La pulitura dei pavimenti di linoleum dovrà essere fatta con segatura inumidita con acqua dolce leggermente saponata, che verrà passata e ripassata sul pavimento fino ad ottenere la pulitura.

Il pavimento poi dovrà essere asciugato passandovi sopra segatura asciutta e pulita e quindi essere strofinato con stracci imbevuti con olio di lino cotto.

Tale ultima applicazione contribuirà a mantenere al linoleum la sua plasticità e ad aumentare l'impermeabilità.

ART. 36. Rivestimenti di pareti

I rivestimenti in piastrelle, di qualsiasi genere, dovranno essere eseguiti a perfetta regola d'arte, con il materiale prescelto dalla Direzione Lavori ed uguale ai Campioni che verranno volta a volta adottati.

Particolare cura dovrà porsi nella posizione in sito dei rivestimenti, in modo che questi, a lavoro ultimato, risultino perfettamente aderenti al retrostante fondo.

Pertanto prima del loro impiego le piastrelle dovranno essere immerse nell'acqua fino a saturazione e dopo aver abbondantemente inaffiato il fondo, al quale deve applicarsi il rivestimento, saranno collocate in sito con la necessaria e sufficiente malta cementizia.

Le piastrelle dovranno perfettamente combaciare fra loro e le linee dei giunti, debitamente stuccate con cemento bianco, dovranno risultare a lavoro ultimato perfettamente allineate. I rivestimenti dovranno essere completati con tutte le gusce di raccordo a pavimenti, spigoli, listelli, cornici, ecc.

A lavoro ultimato i rivestimenti dovranno essere convenientemente lavati e puliti.

ART. 37. Marmi, pietre naturali e artificiali norme generali

Le opere in marmo (pietre naturali od artificiali) dovranno in genere corrispondere esattamente alle forme ed alle dimensioni del progetto ed essere lavorate a seconda delle prescrizioni generali del presente Capitolato o di quelle particolari impartite dalla Direzione Lavori all'atto dell'esecuzione.

Tutti i materiali dovranno avere le caratteristiche, per aspetto esterno (grana, coloritura, venatura) essenziali della specie prescelta, come indicato precedentemente).

Prima di cominciare i lavori l'appaltatore dovrà presentare a sue spese i campioni dei vari marmi o pietre e delle loro lavorazioni sottoporli all'approvazione della Direzione dei Lavori, alla quale spetterà in maniera esclusiva di giudicare se essi corrispondono alle prescrizioni. Detti campioni, debitamente contrassegnati, resteranno depositati presso la Direzione dei Lavori come mezzo di confronto e di riferimento. Per tutto quanto abbia riferimento con le dimensioni di ogni opera nelle sue parti componenti, la Direzione dei Lavori avrà la facoltà di prescrivere, entro i limiti normali consentiti, le misure dei vari elementi di un'opera qualsiasi (rivestimento, copertura, cornice, pavimento, colonna, ecc.), la formazione la disposizione dei vari conci, lo spessore delle lastre come pure di precisare gli spartiti, la posizione, dei giunti, la suddivisione dei pezzi, l'andamento della venatura, ecc., secondo i particolari disegni costruttivi che potrà fornire l'appaltatore all'atto dell'esecuzione e questi avrà l'obbligo di uniformarsi a tali norme come ad ogni altra disposizione circa la formazione di modanature, corniciature, gocciolatoi, ecc.

Per tutte le opere infine sarà fatto obbligo all'appaltatore di rilevare e di controllare, a propria cura e spese, la corrispondenza delle varie opere ordinate dalla Direzione dei Lavori con le strutture rustiche esistenti, segnalando tempestivamente ogni divergenza od ostacolo, restando esso appaltatore, in caso contrario, unico responsabile della perfetta rispondenza dei pezzi all'atto della posa in opera. Avrà pure l'obbligo di apportare alle stesse, in corso di lavoro, tutte quelle modifiche che potrebbero essere richieste dalla Direzione dei Lavori.

E' fatto tassativo obbligo d'impiego, nella misura del 10% rispetto ai materiali da costruzione, di marmi, pietre e loro sottoprodotti del Carso, di sola produzione nazionale.

ART. 38. Marmi e pietre naturali

a) **MARMI** - Le opere in marmo dovranno avere quella perfetta lavorazione che è richiesta dall'opera stessa; congiunzioni e piani esatti, senza risalti.

Salvo contraria disposizione i marmi dovranno essere di norma lavorati in tutte le facce viste A pelle liscia, arrotati e pomiciati.

I marmi colorati dovranno presentare in tutti i pezzi le precise tinte o venature caratteristiche della specie prescelta.

Potranno essere richiesti, quando la loro venatura si presti, con la superficie vista a spartito geometrico, a macchia aperta a libro o comunque giocata.

b) **PIETRA DA TAGLIO** - La pietra da taglio da impiegare nelle costruzioni dovrà presentare la forma e le dimensioni del progetto; essere lavorata a norma delle prescrizioni che verranno impartite dalla Direzione dei lavori, all'atto dell'esecuzione, nei seguenti modi:

- 1) a grana grossa
- 2) a grana ordinaria
- 3) a grana mezza fina
- 4) a grana fina

Per pietra da taglio a grana grossa si intenderà quella lavorata semplicemente con punta grossa senza fare uso della martellina per lavorare le facce viste, nè dello scalpello per ricavarne gli spigoli netti.

Verrà considerata come pietra da taglio a grana ordinaria quella le cui facce viste saranno lavorate con la martellina a denti larghi.

La pietra da taglio s'intenderà lavorata a grana mezza fina ed a grana fina secondo che le facce predette saranno lavorate con la martellina a denti mezzani od a denti finissimi.

In tutte le lavorazioni, esclusa quella a grana grossa, le facce esterne di ciascun concio della pietra da taglio dovranno avere gli spigoli vivi e ben cesellati, in modo che le connesure, fra concio e concio, non eccedano la larghezza di mm. 5 per la pietra a grana ordinaria e di mm. 3 per le altre.

Qualunque sia il genere di lavorazione delle facce viste i letti di posa e le facce di combaciamento dovranno essere ridotte a perfetto piano e lavorate a grana fina. Non saranno tollerate nè smussature agli spigoli, nè cavità nelle facce, nè masticature o rattoppi. La pietra da taglio che presentasse tali difetti verrà rifiutata e l'appaltatore sarà in obbligo di darne l'immediata surrogazione, anche se le scheggiature e gli ammanchi si verificassero sia al momento della posa in opera, che dopo, sino al collaudo.

La pietra arenaria da impiegarsi nelle pavimentazioni dovrà possedere i seguenti requisiti fisici e meccanici:

- a) peso specifico 2.65-2.85 tonn/mc
- a) peso spec. apparente 2.60-2.80 tonn/mc
- b) porosità totale 1.50-2.00%
- c) coefficiente d'imbibizione (% in peso) da 0.2 a 0.6
- d) resistenza a compressione eseguita a norma R.D. 16/11/1939 n° 2232 in senso ortogonale alla giacitura degli strati compresa fra le medie di 900-1800 daN/cm², in senso trasversale compresa fra le medie di 900-1700 daN/cm²;

In particolare la pietra arenaria sarà indicativamente quella delle cave della provincia di Trieste o comunque con le medesime caratteristiche fisiche e di colore.

L'ufficio della Direzione dei Lavori si riserva di procedere alle prove di qualità per la rispondenza dei requisiti sopraccitati, per l'arenaria fornita, con tre prove materiali, all'atto della prima fase di posa, durante la posa e con prelievi casuali a posa ultimata. Tali prove si intendono per ogni lavorazione omogenea, quali camminamenti, terrazze, Piazzale delle Milizie. Ogni prova sarà eseguita su una campionatura minima di 1 metro quadrato in un Laboratorio accreditato scelto dalla Direzione Lavori a spese dell'Appaltatore, che ne curerà anche il trasporto ed il rilascio della certificazione.

ART. 39. Pietre artificiali

La pietra artificiale, ad imitazione della naturale, sarà costituita da conglomerato cementizio formato con cementi adatti, sabbia silicea, ghiaietto scelto, sottile, lavato, e graniglia della stessa pietra naturale che si intende imitare. Il conglomerato così formato sarà gettato entro apposite casseforme, costipandolo poi mediante battitura a mano o mediante pressione meccanica.

Il nucleo sarà dosato con non meno di q.li 3 di cemento (del tipo a 500 Kg.) per ogni mc. di impasto normale e con non meno di q.li 3,5 quando si tratta di elementi sottili (capitelli, targhe e simili). Le superfici in vista, che dovranno essere gettate contemporaneamente al nucleo interno, saranno costituite, per uno spessore non inferiore a cm. 2 impasto più ricco formato con cemento bianco, graniglia di marmo, terre colorate e polvere della pietra naturale che si dovrà imitare.

Le stesse superfici saranno lavorate all'utensile, dopo perfetto indurimento, in modo da presentare struttura identica, per l'apparenza della grana, tinta e lavorazione, alla pietra naturale imitata. Inoltre la parte superficiale sarà gettata con dimensioni esuberanti rispetto a quelle definitive, in modo che queste ultime possano poi ricavarsi asportando materia a mezzo di utensili da scalpellino essendo vietate in modo assoluto le stuccature, le tassellature ec in generale le aggiunte di materiale.

I getti saranno opportunamente armati con tondini di ferro e lo scema dell'armatura dovrà essere preventivamente approvato dalla Direzione dei lavori.

Per la posa in opera dei getti sopra descritti valgono le stesse prescrizioni indicate per i marmi in genere.

La dosatura e la stagionatura degli elementi di pietra artificiale dovranno essere tali che il conglomerato soddisfi alle seguenti condizioni:

- 1° - inalterabilità agli agenti atmosferici;
- 2° - resistenza alla rottura per schiacciamento superiore a Kg. 300 per cm². dopo ventotto giorni;
- 3° - le sostanze coloranti adoperate nella miscela non dovranno agire chimicamente sui cementi sia con azione immediata che lenta o differita; non conterranno quindi acidi, anilina, gesso; non daranno aumento di volume durante la presa, nè successiva fioritura e saranno resistenti alla luce.

La pietra artificiale da gettare sul posto come paramento di ossature grezze, sarà formata da rinzaffo ed arricchita in malta cementizia, con successivo strato di malta di cemento, con colori e graniglia della stessa pietra naturale da imitare.

Quando tale debba essere sagomato per formazioni di cornici, oltre che a soddisfare a tutti i requisiti sopra indicati, dovrà essere confezionato ed armato nel modo più idoneo per raggiungere la perfetta sua adesione alle murature sottostanti che saranno state in precedenza debitamente preparate, rese nette e lavate abbondantemente, dopo profonde incisioni dei giunti con apposito ferro.

Le facce viste saranno poi ottenute in modo perfettamente identico a quello della pietra preparata fuori d'opera, nel senso che saranno ugualmente ricavate dallo strato esterno a graniglia mediante i soli utensili di scalpellino o di marmista, vietandosi in modo assoluto ogni opera di stuccatura, riporto ecc.

ART. 40. Tubazioni

a) TUBAZIONI IN GENERE - Le tubazioni in genere, del tipo e dimensioni prescritte, dovranno avere le caratteristiche precedentemente segnate e seguire il minimo percorso compatibile col buon funzionamento di esse e con le necessità dell'estetica; dovranno evitare per quanto possibile, gomiti, bruschi risvolti, giunti e cambiamenti di sezione. Saranno collocate in modo da non ingombrare e da essere facilmente ispezionabili, specie in corrispondenza a giunti, sifoni, ecc.. Inoltre quelle di scarico dovranno permettere il rapido e completo smaltimento delle materie, senza dar luogo ad ostruzioni, formazione di depositi ed altri inconvenienti.

Le condutture interrato all'esterno dell'edificio dovranno trovarsi ad una profondità di circa m. 1 sotto il piano stradale; quelle orizzontali, nell'interno dell'edificio, dovranno correre per quanto possibile, lungo le pareti, ad una distanza di almeno cm. 5 da muri o dal fondo delle incassature (evitando di situare sotto i pavimenti e nei soffitti), disponendole entro apposite incassature praticate nelle murature, di ampiezza sufficiente per eseguire le giunzioni ecc., fissandole con adatti sostegni. Le tubazioni verticali (colonne) correranno pure lungo le pareti restandone sempre alquanto discoste, salvo altra prescrizione della Direzione dei lavori.

Quando le tubazioni possono venire a funzionare in pressione, anche per breve tempo, dovranno essere sottoposte ad una pressione di prova uguale da 1,5 a 2 volte quella dell'esercizio.

Tanto le tubazioni a pressione che quelle a pelo libero dovranno essere provate, prima della loro messa in funzione, a cura e spese dell'appaltatore. Nel caso si manifestassero delle perdite, anche di lieve entità, dovranno essere riparate e rese stagne a tutte spese dell'appaltatore.

Così pure sarà a carico dell'appaltatore la riparazione di qualsiasi perdita o di altro difetto che si manifestasse nelle varie tubazioni (pluviali, grondaie, ecc.) anche dopo la loro entrata in esercizio e sino al momento del collaudo, compresa ogni opera di ripristino.

b) FISSAGGIO DELLE TUBAZIONI - Tutte le condutture non interrato dovranno essere fissate e sostenute con convenienti staffe, cravatte mensole, grappe o simili, in numero tale da garantire il loro perfetto ancoraggio alle strutture di sostegno. Tali sostegni, eseguiti di norma in ferro od in ghisa malleabile, dovranno essere in due pezzi, snodati a cerniera o con fissaggio a vite, in modo da permettere la rapida rimozione del tubo; essere posti a distanze non superiori a m. 1 e coloriti con uno strato di minio di piombo.

Le condutture interrato poggeranno, a seconda delle disposizioni della Direzione dei Lavori, su basamenti isolati in muratura di mattoni, o su letto costituito da un massetto di conglomerati cementizio, di gretonato ecc., che dovrà avere forma tale da seguire perfettamente la circonferenza esterna del tubo per almeno 60°; in ogni caso detti sostegni dovranno avere disposizione stabilita.

Nel caso in cui i tubi poggino su sostegni isolati il rinterro dovrà essere curato in modo particolare.

c) TUBI IN GHISA - Le giunzioni nei tubi di ghisa saranno eseguite con corda di canapa catramata, con piombo colato o calafatato.

d) TUBI IN PIOMBO - I tubi di piombo dovranno essere di prima fusione.

Saranno lavorati a mezzo di sfere di legno duro in modo che il loro spessore ed il loro diametro risultino costanti anche nelle curve; le saldature a stagno, accuratamente lavorate col sego di lardo ed il percalce avranno forma ad oliva (lavorazione all'inglese).

e) TUBI IN LAMIERA DI FERRO - Saranno eseguiti con lamiera di peso non inferiore a Kg. 4,5 mq. con l'unione "ad aggraffatura" lungo la generatrice e montati con giunzioni a libera dilatazione (sovrapposizione di cm. 5).

f) TUBI IN GRES - Le giunzioni saranno eseguite con corda di canapa imbevuta di litargirio e compressa a mazzuolo, stuccate con mastice di bitume o di catrame.

h) TUBI IN ARDESIA ARTIFICIALE - Le giunzioni dovranno essere eseguite mediante una guarnizione calafata di canapa catramata ed una successiva colatura di boiaccia semifluida di cemento, completata da una stuccatura di malta plastica, sigillando il tutto sino all'orlo del manicotto.

Nel caso di condotti di fumo si dovrà invece colare nei giunti malta fluida di terra refrattaria e calce in luogo delle boiaccia di cemento.

i) TUBI IN CEMENTO - Le giunzioni saranno eseguite distendendo sull'orlo del tubo in opera della pasta di cemento puro, innestando quindi il tubo successivo e sigillando poi tutto intorno con malta di cemento, in modo da formare un anello di guarnizione.

l) CANALI DI GRONDA - Saranno normalmente in lamiera di ferro zincata oppure in ardesia artificiale; dovranno essere posti in opera con le esatte pendenze necessarie al perfetto scolo dell'acqua, a seconda degli ordini della Direzione dei lavori.

Quelli in lamiera zincata verranno sagomati tondi od a gola con riccio esterno, od a sezione quadra o rettangolare secondo le prescrizioni della Direzione dei lavori e forniti in opera con le occorrenti unioni o risvolti per eseguire la linea di gronda, i pezzi speciali di imboccatura ecc..., e con robuste cicogne in ferro per sostegno, modellate secondo quanto sarà disposto e murate o fissate all'armatura della copertura a distanze non maggiori di m. 1. Le giunzioni dovranno essere chiodate con ribattini di rame e saldate con saldatura di stagno a perfetta tenuta; tanto i canali quanto i ferri di sostegno dovranno essere verniciati con uno strato di minio di piombo ed olio di lino cotto eventualmente con ancora uno strato successivo di colore pure e base di olio di lino cotto, secondo le disposizioni della Direzione dei lavori.

I canali di gronda in ardesia artificiale saranno posti in opera anche essi su apposite cicogne in ferro, verniciati come sopra ed assicurati mediante legatura in filo di ferro zincato; le giunzioni saranno eseguite con appositi coprigiunti chiodati e saldati con mastici speciali.

ART. 41. Opere in ferro

Nelle opere in ferro questo deve essere lavorato diligentemente con maestria, con regolarità e con precisione di dimensioni, secondo i disegni che fornirà la Direzione dei lavori, con particolare attenzione nelle saldature e nelle bolliture. I fori saranno tutti eseguiti con trapano, le chiodature, le ribattiture ecc..., dovranno essere perfette, senza sbavature, i tagli ben limati.

Saranno rigorosamente rifiutati tutti quei pezzi che presentano il più leggero indizio di imperfezione.

Ogni pezzo in ferro, a richiesta della Direzione dei lavori, l'appaltatore avrà l'obbligo di presentare il relativo modello alla preventiva approvazione.

Per ogni opera in ferro, a richiesta della Direzione dei lavori, l'appaltatore avrà l'obbligo di presentare il relativo modello alla preventiva approvazione.

L'appaltatore sarà in ogni caso obbligato a controllare gli ordinativi ed a rilevare sul posto le misure esatte delle diverse opere in ferro, essendo responsabile degli inconvenienti che potessero verificarsi per l'omissione di tale controllo.

In particolare si prescrivere:

a) INFERRIATE, RINGHIERE, CANCELLI, ecc. - Saranno costruiti a perfetta regola d'arte secondo i tipi che verranno indicati all'atto esecutivo.

Dovranno presentare tutti i regoli ben diritti, spianati in perfetta composizione. I tagli delle connessioni per i ferri incrociati mezzo a mezzo, dovranno essere della massima precisione ed esattezza; il vuoto di uno dovrà esattamente corrispondere al pieno dell'altro, senza la minima ineguaglianza o discontinuità.

Le inferriate con regoli intrecciati ad occhio non presenteranno, nei buchi formati a fuoco, nessuna fessura che si prolunghi oltre il buco necessario. In ogni caso l'intreccio dei ferri dovrà essere dritto ed in parte dovrà essere munito di occhi, in modo da non poter mai essere in nessun caso sfilato.

I telai saranno fissati ai ferri di orditura e saranno poi muniti di forti grappe e di arpioni ben chiodati ai regoli del telaio, in numero, dimensioni e posizioni che verranno indicate.

b) SERRAMENTI - Serramenti per finestre, vetrate, porte, ecc. potranno essere richiesti con profilati ferro-finestra o con ferri comuni profilati.

Nel due casi dovranno essere simili al campione che potrà richiedere o fornire la Direzione dei lavori. I serramenti potranno avere parte fissa o apribile anche a ghigliottina o ribalta, come sarà richiesto; le chiusure saranno eseguite a ricupero, ad asta rigida, con corsa inversa, ed avranno il fermo inferiore e superiore. Il sistema di chiusura potrà essere a leva od a manopola a seconda di come sarà richiesto. Le cerniere dovranno essere a quattro maschiettature in numero di due o tre per ciascuna partita, dell'altezza non inferiore a cm. 12, con ghiande terminali.

Gli apparecchi di chiusura e di manovra in genere dovranno risultare bene equilibrati e non richiedenti eccessivi sforzi per movimento.

Le manopole e le cerniere, se richiesto, potranno essere cromate.

Le imposte apribili dovranno essere munite di gocciolatoio.

Le ferramenta di ritegno dovranno essere proporzionalmente alla robustezza del serramento stesso.

ART. 42. Opere da pittore - verniciatore

Qualunque tinteggiatura, coloritura o verniciatura dovrà essere preceduta da una conveniente ed accuratissima preparazione delle superfici, e precisamente da raschiature, scrostature, stuccature, eventuali riprese di spigoli e tutto quanto occorre per uguagliare le superfici medesime.

Quando trattasi di coloritura o di verniciatura le superfici dovranno essere perfettamente levigate con carta vetrata, nuovamente stuccate, indi pomciate e lisciate, previa imprimitura, con le modalità ed i sistemi migliori atti ad assicurare la perfetta riuscita del lavoro.

Speciale riguardo dovrà aversi per le superfici da rivestire con vernici.

Per le opere in legno la stuccatura e la imprimitura dovranno essere eseguite con mastici adatti; la levigatura e la rasatura delle superfici dovranno risultare perfette.

Per le opere metalliche la preparazione delle superfici sarà preceduta dalla raschiatura delle parti ossidate.

Le tinteggiature, le coloriture e le verniciature dovranno, se richieste, essere eseguite anche con colori diversi su una stessa parte, complete di filettature, di zoccoli e di quant'altro occorre alla perfetta esecuzione dei lavori.

La scelta dei colori spetterà al criterio insindacabile della Direzione Lavori e non sarà ammessa alcuna distinzione tra colori ordinari e colori fini, dovendosi in ogni caso fornire i materiali più fini e delle migliori qualità.

I vari strati di coloritura ad olio e di verniciature dovranno essere di tonalità diversa, in modo che sia possibile, in qualunque momento, controllare il numero degli strati che sono stati applicati.

In caso di contestazione, qualora l'appaltatore non sia in grado di dare la precisa dimostrazione circa il numero degli strati applicati, la decisione sarà a sfavore dell'appaltatore stesso.

L'appaltatore avrà inoltre l'obbligo di eseguire, nei luoghi e con le modalità che gli saranno prescritte, i campioni dei vari lavori di rifinitura, sia per la scelta delle tinte, che per il genere d'esecuzione e li riparerà, eventualmente, con le varianti richieste, sino ad ottenere l'approvazione della Direzione Lavori, prima di poi mano all'opera stessa. Dovrà infine adottare ogni precauzione e mezzo necessario ad evitare spruzzi o macchie di tinte o di vernici sulle opere eseguite (pavimenti, rivestimenti, ecc..) restando a suo carico ogni lavoro necessario a riparare i danni eventualmente arrecati.

Ad opera finita le tinteggiature e le coloriture non dovranno presentare alcuna macchia, nè perdere il colore con lo strofinamento. Sarà pertanto a carico dell'appaltatore anche il fissaggio finale con materiali adatti.

Nel caso si tratti di manutenzione, prima di iniziare i lavori nei vari locali, l'appaltatore dovrà avvisare tempestivamente la Direzione dei Lavori affinché questa provveda, a cura dell'Amministrazione appaltante, allo sgombero parziale o totale delle suppellettili.

Qualora, a giudizio della Direzione Lavori, alcune di queste dovessero rimanere nell'ambiente, l'appaltatore avrà l'obbligo di proteggerlo, senza che per questo maggior onere possa accampare ulteriori compensi. Inoltre l'appaltatore, ove la Direzione dei Lavori non prescriva in modo specifico i provvedimenti da adottare, dovrà di propria iniziativa, a seconda dei lavori e a proprie spese, servirsi le suppellettili che le altre strutture e finimenti. Eventuali danni saranno a suo carico.

Ad opera finita sarà obbligo dell'appaltatore di eseguire accuratamente la pulizia degli ambienti: vetri, serramenti e pavimenti.

ART. 43. Norme generali sul collocamento in opera

Il collegamento di qualsiasi oggetto, materiale od apparecchio, consisterà in genere nel suo prelevamento dal mezzo di trasporto arrivato in cantiere, nel magazzinaggio e nel trasporto in sito, intendendosi con ciò tanto il trasporto in piano od in pendenza, che il sollevamento ed il tiro alto od in basso, il tutto eseguito con qualsiasi sussidio o mezzo meccanico, opera provvisoria ecc., nonché il collocamento nel luogo esatto di destinazione, a qualunque altezza o profondità ed in qualsiasi posizione, nonché tutte le opere conseguenti di tagli di strutture, fissaggio, adattamento, stuccature e riduzioni in pristino.

Il collocamento in opera dovrà eseguirsi con tutte le cure e le cautele del caso e l'opera stessa dovrà essere convenientemente protetta, se necessario, anche dopo collocata, essendo l'appaltatore unico responsabile dei danni subiti di qualsiasi genere che potessero essere eventualmente arrecati alle cose poste in opera, anche dal solo traffico degli operai durante e dopo l'esecuzione dei lavori, sino al loro termine e alla loro consegna, anche se il particolare collocamento in opera si svolge sotto la sorveglianza o l'assistenza del personale di altre Imprese fornitrici del materiale.

Se il materiale verrà fornito e collocato in opera da altra Impresa, l'appaltatore avrà l'obbligo di prelevare dal mezzo di trasporto arrivato in cantiere, di magazzinaggio in un luogo adatto a trasportarlo in piano od in pendenza, il sollevamento ed il tiro in alto od in basso con qualsiasi sussidio o mezzo meccanico.

ART. 44. Opere in marmo e pietra naturale

Tanto nel caso in cui la fornitura delle opere gli sia affidata direttamente, quanto nel caso in cui gliene venga affidata la sola posa in opera, l'appaltatore dovrà avere la massima cura per evitare durante le varie operazioni di scarico, di trasporto e di collocamento in sito e sino al collaudo, rotture, scheggiature, graffi, danni alle lucidature ecc., mediante opportune protezioni, con materiale idoneo, di spigoli, di cornici, di scale, di pavimenti ecc., restando obbligato a riparare a sue spese ogni danno riscontrato, come a rifondere il valore delle opere danneggiate qualora, a giudizio insindacabile della Direzione Lavori, la riparazione non fosse possibile.

Per ancorare i diversi pezzi di marmo si adopereranno grappe, perni e staffe in ferro zincato o stagnato od anche in rame o bronzo, di tipo e dimensioni adatti allo scopo ed agli sforzi che sono destinati a sostenere.

Tali ancoraggi si fisseranno saldamente ai marmi ed alle pietre entro apposite incassature di forma adatta, preferibilmente a mazzo di piombo fuso e battuto a mazzuolo, murati nelle murature di sostegno con malta cementizia.

I vuoti che risulteranno tra i rivestimenti in pietra ed in marmo e le retrostanti murature dovranno essere diligentemente riempiti con malta idraulica fina o mezzana, sufficientemente fluida e debitamente scagliata, accertandosi che non rimangano vuoti di nessuna entità. La stessa malta sarà impiegata per l'allettamento delle lastre in piano per pavimenti ecc.

E' vietato l'impiego di malta cementizia tanto per la posa che per il fissaggio provvisorio dei pezzi, come pure per l'allettamento del marmo in genere.

ART. 45. Opere da vetraio

Le lastre di vetro saranno di norma chiare, del tipo indicato dalla Direzione dei Lavori.

Per quanto riguarda la posa in opera le lastre di vetro verranno normalmente assicurate negli appositi incavi dei vari serramenti con mastice da vetraio

Il collocamento in opera delle lastre di vetro, cristallo ecc., potrà essere richiesto a qualunque altezza ed in qualsiasi posizione; dovrà essere completato da una perfetta ripulitura delle due facce delle lastre stesse, che dovranno risultare perfettamente lucide e trasparenti.

L'appaltatore ha l'onere di controllare gli ordinativi dei vari tipi di vetri passatigli dalla Direzione dei Lavori, rilevandone le esatte misure ed i quantitativi e segnalando le eventuali discordanze, restando a suo completo carico gli inconvenienti di qualsiasi genere che potessero derivare dalla omissione di tale tempestivo controllo.

Ogni rottura di vetri o di cristalli, avvenuta prima della presa in consegna da parte della Direzione, sarà a carico dell'appaltatore.

ART. 46. Bonifica amianto

Il presente documento riguarda i lavori per la rimozioni e la bonifica di alcuni componenti edilizi (isolamento tubazioni impiantistiche, guarnizioni caldaia e pavimenti) contenenti amianto, rinvenuti nei complessi edilizi di proprietà del Comune di Trieste.

In particolare si sono individuati i manufatti contenenti amianto riportati di seguito:

- 1) tratti di isolamento di tubazioni impiantistiche
- 2) isolamento delle tubazioni degli impianti
- 3) pavimenti in materiale vinilico e relativa colla di sottofondo

Il progetto di rimozione dei manufatti contenenti amianto prevede le seguenti procedure e lavorazioni:

- predisposizione del Piano di Lavoro da far approvare all'organo di vigilanza (ASS) ed autorità competenti (a cura della ditta) e del POS;
- allestimento del cantiere, con le specifiche richieste dall'organo di vigilanza (ASS) (spogliatoi, servizi igienici, docce, scarico reflui, allacciamenti elettrici, ecc.);
- fornitura e posa di unità estrazione e filtrazione, anche di riserva, gruppo elettrogeno, ecc.
- procedure per intervenire nei locali così come esistenti (spostamenti e protezioni di arredi, politenatura e protezioni di lampade, manufatti, pareti, ecc.);
- interventi di bonifica dei manufatti contenenti amianto mediante la rimozione in area confinata ovvero anche mediante tecnica di glove bags;
- interventi di bonifica dei manufatti contenenti amianto (pavimenti e sottostante collante) mediante la rimozione in area confinata staticamente e dinamicamente;
- monitoraggi ambientali delle fibre di amianto nelle aree incontaminate fino alla pulizia finale; prove e controlli ambientali e dei materiali prima, durante e alla fine della rimozione, come richieste dall'organo di vigilanza (ASS) e dalle normative vigenti;
- certificazione di restituibilità degli ambienti bonificati dall'amianto - con prove SEM -, effettuate per assicurare che le aree interessate alla bonifica possano essere rioccupate con sicurezza;
- rimozione delle protezioni e adeguato impacchettamento dei materiali rimossi;
- gestione dei rifiuti della rimozione, con particolare attenzione al deposito temporaneo nell'area delle scuole, il trasporto alle discariche autorizzate;
- oneri delle discariche per i rifiuti prodotti;
- certificazioni previste dalle norme, anche relative allo smaltimento amianto;
- smantellamento delle aree di lavoro e consegna di tutte le certificazioni previste (restituibilità, conferimento in discarica, ecc.);
- ogni e qualsiasi altro onere per dare l'intervento finito, completo ed i locali perfettamente agibili e riutilizzabili.

I LOCALI INTERESSATI DAI LAVORI SARANNO VUOTI, MA FACENDO PARTE DI UN COMPLESSO SCOLASTICO REGOLARMENTE IN FUNZIONE DOVRANNO ESSERE ADOTTATE TUTTE LE PROCEDURE DI SICUREZZA RICHIESTE DALL'ORGANO DI VIGILANZA (ASS)

Anche se i locali che contengono i materiali di amianto NON sono utilizzati dalla scuola, si dovranno comunque mettere in atto tutti gli accorgimenti per evitare l'eventuale rischio di dispersione delle fibre di amianto nei luoghi frequentati dagli studenti. La ditta dovrà farsi carico di tutte le eventuali

prescrizioni che verranno impartite dall'ASS (ad esempio: lavoro solo pomeridiano, quando la scuola NON è in funzione). Tali oneri sono da considerarsi compresi e compensati dai prezzi definiti nell'elenco dei prezzi.

2) SPECIFICAZIONE DELLE PRESCRIZIONI TECNICHE

L'intervento di bonifica deve essere effettuato nel pieno rispetto delle vigenti normative, in particolare si richiama il DECRETO LEGISLATIVO 9 aprile 2008 , n. 81 "Attuazione dell'articolo 1 della legge 3 agosto 2007, n. 123, in materia di tutela della salute e della sicurezza nei luoghi di lavoro", con particolare riguardo al Titolo IX – SOSTANZE PERICOLOSE - Capo III - Protezione dai rischi connessi all'esposizione all'amianto.

Si specifica che i lavori complementari verranno iniziati solo allorché saranno interamente completate le opere di rimozione e smaltimento dei materiali contenenti amianto. L'intervento di bonifica NON avviene perciò alla presenza di alcun'altra impresa oltre a quella di bonifica (anche non contemporanea o in fasi successive) e pertanto NON avverrà all'interno di un cantiere.

a) IMPRESE QUALIFICATE

Come previsto dall'art. art. 256, comma 1 del D.Lgs. 81/2008, i lavori di rimozione dell' amianto possono essere effettuati esclusivamente da imprese rispondenti ai requisiti di cui all' art. 212, comma 8, del Dec. Lgs. 152/2006, con iscrizione in corso di validità all'Albo Nazionale dei Gestori Ambientali per le categorie 10A e 10B

Prima dell' affidamento dei lavori è obbligatorio verificare l'iscrizione dell' impresa a cui si intende far eseguire l'intervento di rimozione.

La ditta deve:

- documentare l'iscrizione all'Albo Nazionale Gestori Ambientali istituito dal d.lgs. 152/06.
- documentare di avvalersi di personale in possesso del patentino conseguito a seguito della frequenza e del superamento del corso specifico per addetto e/o coordinatore agli interventi di bonifica da amianto. Tale personale deve essere in possesso di patentino regionale, produrre il documento di valutazione dei rischi che contenga la misura della concentrazione di fibre di amianto nel luogo di lavoro, per consentire all'organo di vigilanza di pervenire ad un risultato rappresentativo dell'esposizione annuale del lavoratore.

b) NOTIFICA

L'art. 250, comma 1°, del D.Lgs. n. 81/2008 prevede che, prima dell'inizio di lavori che possano comportare il rischio di esposizione a fibre d'amianto, la ditta incaricata deve presentare una notifica all'organo di vigilanza competente per territorio. Copia di detta notifica dovrà essere consegnata anche al Direttore Lavori ed al C.S.E.

c) PIANO DI LAVORO

L'art. 256, comma 2°, dello stesso D.Lgs. prevede che il datore di lavoro, prima dell'inizio dei lavori, deve predisporre un piano di lavoro. Una copia di tale piano, come indicato al comma 5° dello stesso articolo, deve essere inviato all' organo di vigilanza, almeno 30 giorni prima dell'inizio dei lavori. Copia di detto piano di lavoro dovrà essere consegnato anche al Direttore Lavori ed al C.S.E.

d) TECNICHE DI INTERVENTO SU SUPERFICI E PRODOTTI IN VINIL-AMIANTO (pavimentazioni)

Pur considerando il vinil-amianto un manufatto riconducibile alla categoria dei materiali contenenti amianto in matrice compatta, la rimozione dello stesso può comportare situazioni espositive fortemente differenziate tra loro, in relazione alle quali risulta necessario adottare misure di prevenzione e protezione variabili che, in alcuni casi, possono arrivare ad essere le stesse previste per le attività di rimozione dell'amianto in matrice friabile. La variabilità delle situazioni espositive dipende prevalentemente da:

- presenza di amianto nella colla e/o nel massetto di fondazione;
- percentuale di amianto presente nel manufatto (pannello/piastrella);
- facilità di distacco della piastrella dalla colla e conseguente diversa modalità operativa di rimozione;

- estensione della superficie da bonificare.

Inoltre, per quanto attiene all'assetto del cantiere, occorre considerare:

- se i lavori si svolgono o no in prossimità di locali utilizzati come luogo di vita o di lavoro: nel nostro caso si svolgono in prossimità di spazi utilizzati da una scuola.

- se, al termine dei lavori di rimozione, i locali bonificati saranno riutilizzati o meno: nel nostro caso saranno riutilizzati, per il successivo utilizzo come locali didattici della scuola.

Rimozione

Se viene riscontrata la presenza di amianto nella colla utilizzata come mezzo di fissaggio o nel massetto, vanno adottate le stesse misure di prevenzione e protezione che si impiegano per la rimozione d'amianto in matrice friabile; quindi, occorre predisporre adeguati confinamenti statici e dinamici dell'area di bonifica e prevedere la restituibilità dell'area.

Se la colla o il massetto non contengono amianto, per valutare le misure di prevenzione e protezione più adatte, vanno presi in considerazione ulteriori criteri quali la percentuale di amianto presente nelle piastrelle o nel massetto (bassa percentuale/alta percentuale), la modalità di rimozione dei materiali (manuale/meccanizzato) e l'estensione dei lavori (piccole superfici/grandi superfici).

In tutte le situazioni non rappresentate, è necessario valutare caso per caso quali misure di prevenzione e protezione tutelino adeguatamente i lavoratori, essendo inteso che, in casi dubbi, è bene optare per il livello di protezione più alto.

e) **TECNICHE DI INTERVENTO SU MATERIALI IN MATRICE FRIABILE** (isolamenti nella zona della centrale termica e nel corridoio antistante)

- RIMOZIONE

L'intervento di rimozione risulta essere la tecnica più utilizzata soprattutto perché elimina all'origine il problema ed evita la definizione di programmi di controllo e manutenzione.

I lavori di bonifica di materiali friabili contenenti amianto devono essere eseguiti attenendosi alle raccomandazioni contenute nelle normative vigenti, sinteticamente richiamate nel seguito.

- ALLESTIMENTO DEL CANTIERE

Se l'ambiente in cui avviene la rimozione non è naturalmente confinato, occorre provvedere alla realizzazione di un confinamento artificiale con idonei divisori.

Prima dell'inizio dei lavori, la zona deve essere sgombrata dagli arredi, materiali, attrezzature, equipaggiamenti di ventilazione, condizionamento e riscaldamento dell'aria che possono essere smontati e spostati.

Le attrezzature inamovibili devono essere isolate e sigillate, così come tutte le aperture e i condotti di impianti tecnologici nonché i cavedi. Il pavimento e le pareti dell'area di lavoro devono essere ricoperti da almeno due o più fogli di polietilene di spessore adeguato.

Per realizzare un efficace isolamento dell'area di lavoro è necessario, oltre all'installazione delle barriere (confinamento statico), l'impiego di un sistema di estrazione dell'aria che metta in depressione il cantiere rispetto all'esterno (confinamento dinamico).

- COLLAUDO DEL CANTIERE

Le prove di collaudo del cantiere rappresentano un momento delicatissimo immediatamente precedente l'avvio delle attività. Pur non prevedendo la norma la presenza dell'Organo di Vigilanza, è opportuno che l'impresa dia comunicazione preventiva della data d'inizio lavori al fine di permettere all'ASS di presenziare alle operazioni di collaudo.

Completato l'allestimento del cantiere, ivi compresa l'installazione dell'unità di decontaminazione, e sempre prima dell'inizio di qualsiasi operazione che comporti la manipolazione dell'amianto, i sistemi di confinamento devono essere collaudati mediante prove di tenuta.

- AREA/UNITÀ DI DECONTAMINAZIONE (U.D)

Deve essere allestita un'unità di decontaminazione per il personale, composta da quattro zone, come di seguito descritte:

I) Locale equipaggiamento

II) Locale doccia

III) La chiusura d'aria

IV) Locale incontaminato (spogliatoio)

- PROTEZIONE DEI LAVORATORI

Le tematiche relative ai dispositivi di protezione individuali (DPI) sono affrontate nei vari decreti legislativi.

Nel piano di lavoro è indicato l'elenco degli addetti previsti per l'esecuzione dei lavori.

- PROCEDURE DI ACCESSO/USCITA ALL'AREA DI LAVORO

L'accesso e l'uscita dalla zona di lavoro deve seguire un'apposita procedura.

- TECNICHE DI RIMOZIONE

Nei casi in cui non sia possibile garantire l'imbibimento del manufatto o del materiale contenente amianto anche attraverso fori, man mano si procede con la rimozione, occorre praticare una continua nebulizzazione.

E' opportuno richiedere monitoraggi interni all'area di lavoro.

- MODALITA DI ALLONTANAMENTO DEI RIFIUTI DALL'AREA DI LAVORO

Per allontanare i rifiuti dall'area di lavoro è necessaria la presenza di due squadre di operatori, una operante all'interno e l'altra all'esterno del cantiere, e deve essere garantita l'assenza di contaminazione ambientale causata dai sacchi contenenti amianto.

Qualora si dovesse procedere ad uno stoccaggio provvisorio dei sacchi, i rifiuti vanno depositati all'interno di big bags o in containers in un'area dell'edificio chiusa ed inaccessibile agli estranei.

- DECONTAMINAZIONE DEL CANTIERE

Durante i lavori di rimozione è necessario provvedere a periodiche pulizie della zona di lavoro dal materiale di amianto e all'insaccamento del materiale di risulta, al fine di evitare concentrazioni pericolose di fibre all'interno dell'ambiente.

Tutto il materiale a perdere deve essere imballato in sacchi di plastica, sigillabili e identificati con etichette di segnalazione, da considerarsi come rifiuto contenente amianto.

Terminate le operazioni di pulizia, prima dell'ispezione visiva da parte dell'Organo di Vigilanza prevista nell'ambito delle procedure per la restituibilità dell'area, si devono effettuare campionamenti all'interno della zona confinata.

- MONITORAGGIO AMBIENTALE

Durante l'intervento di bonifica, la ditta dovrà garantire l'effettuazione di monitoraggi ambientali delle fibre di amianto nelle aree incontaminate

- TECNICA DI GLOVE-BAGS

Nel caso di limitati interventi su tubazioni, valvole, flange rivestite in amianto, per la rimozione di piccole superfici coibentate è utilizzabile la tecnica di glove-bag. Questa tecnica si caratterizza per eventi critici, pertanto, deve essere eseguita con la massima attenzione e da personale altamente qualificato ed esperto, per evitare le probabilità di accadimento dell'evento negativo.

Prima di utilizzare la tecnica di glove-bag, si dovrà procedere ad una accurata pulizia dei manufatti da scoibentare, mediante aspiratori portatili. Nell'immediata vicinanza del glove-bag dovranno essere presenti:

- attrezzature supplementari da utilizzare in caso di emergenza (rottura delle celle, fuoriuscita anomala di materiale e conseguente rilascio di fibre);
- maschere in numero sufficiente per tutti gli operatori che svolgono attività di supporto nello stesso ambiente;
- aspiratore portatile con filtro ad alta efficienza;
- attrezzatura per la nebulizzazione di liquidi incapsulanti.

Se il coibente risulta essere molto degradato (al primo contatto si sbriciola), la tecnica di glove-bag non può essere utilizzata: deve, dunque, essere attuata la bonifica mediante rimozione in area confinata. Nel caso di tubazioni aeree, ove risulti molto difficile, se non impossibile, la realizzazione

di confinamenti statici e dinamici, si può provvedere al sezionamento delle stesse e al successivo invio presso l'area di bonifica specializzata.

La bonifica di tubazioni coibentate, di piccole dimensioni e consentita solo se:

◆ l'amianto è friabile e non è in contatto diretto con il tubo che resta in sito dopo la bonifica; l'area di bonifica va confinata (senza prova statica né dinamica) al fine di limitare una possibile contaminazione da fibre in caso di rottura della bag. Durante i lavori si valuterà se eseguire dei controlli periodici in M.O.C.F. che saranno ripetuti al termine degli interventi, prima della rimozione del confinamento.

◆ l'amianto è in matrice compatta ed è in contatto diretto con il tubo ma non cementato con il tubo stesso. La zona di bonifica va confinata laddove possibile (senza prova statica né dinamica), comunque stendendo dei teli di polietilene sulla pavimentazione, al fine di limitare una possibile contaminazione da fibre in caso di rottura della bag. Durante i lavori si valuterà se eseguire dei controlli periodici in M.O.C.F. che saranno ripetuti al termine degli interventi, prima della rimozione del confinamento. Si ritiene necessario effettuare una prova visiva al fine di verificare la totale bonifica della tubazione.

◆ l'amianto è in matrice compatta e non è in contatto diretto con il tubo; la zona di bonifica va confinata laddove possibile (senza prova statica né dinamica), comunque stendendo dei teli di polietilene sulla pavimentazione, al fine di limitare una possibile contaminazione da fibre in caso di rottura della bag. Durante i lavori si valuterà se eseguire dei controlli periodici in MOCF che saranno ripetuti al termine degli interventi, prima della rimozione del confinamento

Criteri per la certificazione della restituibilità di ambienti bonificati da amianto friabile

Le operazioni di certificazione di restituibilità di ambienti bonificati dall'amianto, effettuate per assicurare che le aree interessate alla bonifica possano essere rioccupate con sicurezza, devono essere eseguite dall'ASL competente per il territorio. Le spese relative al sopralluogo ispettivo e ai campionamenti dell'aria sono a carico della ditta.

I locali confinati sono restituiti a fronte dell'acquisizione di certificazione attestante l'esecuzione, nei locali bonificati, di verifica della concentrazione di fibre di amianto aerodisperse mediante l'uso della microscopia elettronica a scansione (SEM).

f) VICINANZA DELLA SCUOLA

INTERFERENZA CON LE ATTIVITÀ SCOLASTICHE

Le attività che vi si svolgono sono quelle tipiche di una scuola, e si effettuano in modo intensivo alla mattina, ma anche nei pomeriggi sono presenti studenti, professori ed altro personale nella scuola. Nel complesso scolastico entrano poi i genitori per le udienze dei figli, le varie ditte della manutenzione, la ditta dell'appalto del calore, ecc.

La scuola continuerà a funzionare durante tutta la durata dei lavori di bonifica, e pertanto la ditta incaricata dovrà adattarsi alle esigenze delle attività didattiche e scolastiche.

Si possono quindi avere le seguenti interferenze con le attività scolastiche:

- interferenza per il passaggio dei mezzi di cantiere attraverso le aree frequentate dagli studenti :

Per eliminare, ovvero per limitare tale interferenza, si dovrà evitare di transitare con i mezzi di lavoro durante le ore di ingresso e di uscita della scuola (indicativamente alle ore 7.45-8.30 e 12.30-13.15); si segnala che nelle ore pomeridiane il flusso degli utenti della scuola è inferiore che alla mattina, e pertanto si potrebbe organizzare i transiti più ingombranti al pomeriggio

- gli studenti possono entrare nell'area di cantiere: per evitare tale rischio, l'impresa delimiterà le aree, in modo che gli utenti della scuola NON possano neanche accidentalmente entrare nelle aree dei lavori.

Durante l'esecuzione delle lavorazioni, per evitare situazioni di pericolo per le utenze della scuola, l'area di cantiere sarà evidenziata con segnaletica specifica di sicurezza in modo tale da impedire l'accesso a tali aree agli utenti.

La definizione dei programmi di lavorazione ed i prezzi contrattuali TENGONO CONTO della presenza delle attività didattiche, che sono prioritarie rispetto alle esigenze del cantiere. Tramite il Direttore Lavori ed il C.S.E., si dovranno perciò concordare con la scuola (Dirigente Scolastico e RSPP) le varie fasi di lavoro, senza poter richiedere eventuali accelerazioni od estensioni del programma che non risultino accettate dalla scuola stessa.

Ai fini della salvaguardia dell'utenza della scuola, nel caso in cui non dovesse bastare la semplice separazione fra l'area di lavoro e le zone frequentate dagli studenti e se l'organo di vigilanza o la Provincia lo riterrà opportuno, i lavori dovranno essere svolti in orario (solo al pomeriggio) ed in giorni (sabato pomeriggio e domenica) differente da quello delle normali attività scolastiche.

TUTTI GLI ONERI ED I COSTI CONSEGUENTI DA TALE SITUAZIONE DOVRANNO ESSERE CONSIDERATI DALL'IMPRESA IN FASE DI OFFERTA E SONO COMUNQUE COMPRESI NEI PREZZI DI CONTRATTO.

g) ALTRE SPECIFICAZIONI

g1) UTILIZZO DEI DPI DI PROTEZIONE DELLE VIE RESPIRATORIE

Il D. lgs. 81/2008 (art. 251, comma 1, lettera b) prevede l'obbligo di utilizzo per tutti i lavoratori esposti di adeguati DPI di protezione delle vie respiratorie.

La ditta dovrà indicare nel piano di lavoro tipo e caratteristiche dei DPI previsti (facciali filtranti o semimaschere facciali, tute, scarpe, guanti, ecc.), specificando per i DPI delle vie respiratorie il fattore di protezione operativo, che garantisca in ogni caso una concentrazione di fibre di amianto nell'aria filtrata al suo interno non superiore ai limiti previsti dalle norme.

g2) PULIZIA DELL'AREA DI LAVORO

La ditta, al termine della bonifica, dovrà effettuare un'accurata verifica dell'assenza di rischi dovuti all'esposizione all'amianto sul luogo di lavoro. Tale verifica consiste nel visionare accuratamente l'area di cantiere, per accertare

L'assenza di residui di materiale in amianto. Resta comunque inteso che durante i lavori di bonifica si dovranno adottare tutte le precauzioni volte ad evitare il danneggiamento dei manufatti interessati e si dovrà provvedere alla periodica pulizia del cantiere e delle zone di lavoro. La verifica verrà effettuata dall'impresa esecutrice.

g3) RESTITUIBILITÀ A FINE BONIFICA

L'impresa ha l'obbligo, al termine dei lavori, di verificare l'assenza dei rischi dovuti all'esposizione all'amianto nel sito di rimozione. Pertanto la ditta, a fine bonifica, dovrà consegnare al Direttore Lavori ed al C.S.E. una dichiarazione attestante quanto sopra.

g4) PROBLEMA DEI RIFIUTI

Ai fini degli adempimenti di legge, l'impresa di bonifica è considerata il produttore del rifiuto.

La ditta dovrà indicare il luogo in cui sarà conferito il materiale rimosso per lo smaltimento, specificando se trattasi:

- a) di impianto di deposito temporaneo (stoccaggio provvisorio) - allegare autorizzazione;
- b) discarica autorizzata, indicandone il tipo.

La ditta dovrà specificare il nominativo della ditta autorizzata al trasporto dei rifiuti.

La ditta dovrà approssimativamente indicare la quantità di materiale (in mc o kg) ed entro quanti giorni sarà successivamente effettuato il conferimento in discarica.

La ditta dovrà documentare l'avvenuto trasporto e smaltimento in idonea discarica del materiale rimosso, indicando il numero di parere rilasciato dall'organo di vigilanza.

AREE DI DEPOSITO, RIFIUTI E MAGAZZINI

Le aree di carico e scarico sono previste esclusivamente all'interno delle aree di lavoro e delimitate dalla recinzione del cantiere per non far sorgere:

- a) problemi di interferenze con il traffico veicolare e pedonale interno ed esterno;
- b) problemi di vicinanza dei materiali di rifiuto contenenti amianto con le aree frequentate dagli studenti e dagli utenti della scuola.

In considerazione del contesto, per nessun motivo si potranno (nemmeno temporaneamente) scaricare, depositare o accatastare materiali e attrezzature al di fuori dell'area recintata appositamente individuata.

Sara pertanto onere e cura della ditta rimuovere i rifiuti di lavorazione considerando i soli spazi disponibili all'interno della recinzione di cantiere stessa, anche effettuando piu viaggi con quantita ridotte di materiali per evitare accumuli.

I rifiuti contenenti amianto dovranno essere collocati nell'area ordinatamente, evitando l'accumulo alla rinfusa. Per quanto riguarda i rifiuti polverulenti devono essere raccolti in modo da impedire il rilascio di fibre di amianto nell'ambiente; occorre pertanto operare la raccolta degli stessi all'interno di sistemi chiusi, a tenuta stagna.

La movimentazione dei rifiuti dal punto di formazione al deposito deve essere effettuata con mezzi che minimizzino il rilascio di fibre nell'ambiente. Per quanto attiene ai rifiuti in pezzatura, essi devono essere raccolti in contenitori metallici o in materiale plastico, a chiusura ermetica, costruiti in modo tale da non permettere caduta di materiale all'esterno durante la movimentazione, ne la colatura dell'eventuale acqua di imbibizione.

Tutto il materiale rimosso dovra essere etichettato a norma di legge.

La movimentazione e lo stoccaggio devono essere effettuati in modo tale da minimizzare il rilascio di fibre nell'ambiente.

PARTE II - IMPIANTI ELETTRICI

ART. 47. Prescrizioni tecniche generali per gli impianti elettrici

I. Conduttori

I conduttori per l'impianto elettrico saranno dei seguenti tipi:

Tipo N07 V-K isolati con PVC, non propaganti l'incendio, a norma CEI 20-22 II e 20-35; utilizzati esclusivamente per posa sottintonaco in tubazioni flessibili autoestinguenti o per posa in vista entro tubazioni rigide autoestinguenti.

Tipo FG7OR 0,6/1 kV isolati in gomma HEPR ad alto modulo, guaina in PVC qualità RZ non propagante l'incendio ed a ridotta emissione di fumi, gas tossici e corrosivi a norma CEI 20-22 II, 20-35, 20-37/2, tensione di esercizio 0,6/1 kV; utilizzati per la realizzazione delle linee elettriche in cavo multipolare in partenza dai quadri di zona per posa entro tubazioni rigide autoestinguenti o passerelle metalliche.

Per l'impianto di rivelazione incendio i loop di rivelazione saranno realizzati con cavi schermati e twistati di sezione 2x1,5 mmq, con caratteristica di non propagazione dell'incendio a norma CEI 20-22 III, per posa parte in passerella metallica e parte in tubazioni flessibili autoestinguenti sottotraccia.

Per le linee di alimentazione degli avvisatori ottico acustici d'incendio, delle badenie, dell'impianto diffusione sonora e dell'impianto illuminazione di sicurezza (da soccorritore) saranno utilizzati cavi FG10OMI 0,6/1 kV di sezione minima 2x2,5 mmq (tipo RF31-22 Pirelli o equivalente), con conduttori a corda flessibile di rame stagnato con barriera ignifuga per la resistenza al fuoco CEI 20-45, isolamento con elastomerico reticolato, guaina a base di elastomero reticolato secondo Norme CEI 20-36, CEI 20-22 III per la non propagazione dell'incendio, CEI 20-35 per la non propagazione della fiamma, CEI 20-37 I e 20-38 per l'assenza di gas corrosivi, CEI 20-37 II, per posa in tubazioni flessibili autoestinguenti sottotraccia.

Per le linee di alimentazione dell'impianto illuminazione di sicurezza (da soccorritore) saranno utilizzati cavi a isolamento minerale serie 'L' (300/500 V) o serie 'H' (450/750 V) con guaina tubolare in rame nudo continua senza saldatura, con funzione di conduttore di protezione, e addizionale guaina esterna di rivestimento in poliolefina LSF. Cavo conforme alla norma costruttiva CEI EN 60701-1 (CEI 20-39/1) e alle norme di prova CEI 20-36/1 (IEC60331/21) e CEI 20-36/4 (EN 50200) "Cavi resistenti al fuoco" CEI 20-22/2 "non propagazione dell'incendio" CEI 20-35 (CEI EN 50265 o IEC 60332-1) "non propagazione verticale della fiamma" CEI 20-37 (IEC60754-2 e IEC61034-2) "Metodi comuni di prova per cavi in condizioni di incendio - bassa emissione di fumi, gas acidi e corrosivi" come certificato IMQ da produrre.

Per le linee di alimentazione dei circuiti di sgancio di emergenza dell'interruttore generale, dell'inibizione UPS cavi FG10OMI 0,6/1 kV di sezione minima 2x1,5 mmq (tipo RF31-22 Pirelli o equivalente), con conduttori a corda flessibile di rame stagnato con barriera ignifuga per la resistenza al fuoco CEI 20-45, isolamento con elastomerico reticolato, guaina a base di elastomero reticolato secondo Norme CEI 20-36, CEI 20-22 III per la non propagazione dell'incendio, CEI 20-35 per la non propagazione della fiamma, CEI 20-37 I e 20-38 per l'assenza di gas corrosivi, CEI 20-37 II, per posa in tubazioni flessibili autoestinguenti sottotraccia.

I conduttori per l'impianto di antenna TV saranno di tipo coassiale schermato per discesa di antenna con impedenza 75 Ohm, con guaina in PVC, dielettrico espanso e schermo in rame rosso con copertura 98%.

2. Tubazioni

Le tubazioni per posa in opera sotto intonaco oppure direttamente interrata, saranno flessibili in PVC autoestinguente, serie pesante, saranno provviste di marchio italiano di qualità e dotate di adeguate scatole di derivazione e rompitratta in materiale termoplastico autoestinguente.

Quelle per posa a parete e a soffitto saranno rigide in PVC autoestinguente, serie pesante, saranno provviste di marchio italiano di qualità e dotate di adeguate scatole di derivazione e rompitratta in materiale termoplastico autoestinguente.

Quelle per posa entro scavo a sezione ristretta saranno del tipo in PEAD corrugato esternamente e liscio internamente posate secondo CEI I I-17.

3. Canaline di contenimento dei conduttori

Quelle per il contenimento dei conduttori posate in vista saranno in PVC colore bianco complete di coperchio, setti separatori, giunti, raccordi, derivazioni, pezzi speciali.

4. Quadri elettrici

I sottoquadri saranno in lamiera di acciaio dello spessore minimo di 15/10 mm del tipo componibile, in esecuzione da incasso e da pavimento con grado di protezione non inferiore ad IP 40, delle dimensioni minime indicate negli elaborati progettuali dotati di porta trasparente con serratura, completi di pannello di fondo regolabile in profondità per il montaggio di apparecchiature sul fondo del quadro, di guide per l'installazione delle apparecchiature modulari, pannelli di tamponamento incernierati, predisposti con opportune forature per consentire ingresso di tubazioni di raccordo dotate di adeguati pressatubo, dotati altresì supporti di fissaggio al muro.

Quello denominato Quadro Generale sarà in lamiera di acciaio dello spessore minimo di 20/10 mm del tipo ad armadio monoblocco, in esecuzione da pavimento, con grado di protezione non inferiore ad IP 30, delle dimensioni minime indicate negli elaborati progettuali su strutture affiancate., dotato di porte trasparenti con serratura, gli armadi saranno completi di pannello di fondo regolabile in profondità per il montaggio di apparecchiature sul fondo del quadro, di guide per l'installazione delle apparecchiature modulari, pannelli di tamponamento incernierati, predisposti con opportune forature per consentire ingresso di canalizzazioni metalliche di raccordo dotate di adeguate guarnizioni, dotati altresì supporti di fissaggio a pavimento.

5. Sezionatori, interruttori ed apparecchiature da quadro in genere

I sezionatori saranno dei seguenti tipi:

portafusibili sezionabili di tipo modulare dotati di fusibili 10,3x38, con tensione nominale 230/400 V c.a.;

sottocarico di tipo modulare con tensione nominale 230/400 V c.a.;

Gli interruttori saranno:

automatici magnetotermici quadripolari differenziali scatolati equipaggiati con relè differenziali di tipo modulare affiancato con toroide incorporato, soglia di intervento differenziale regolabile tra 30 mA e 2 A, tempo di intervento regolabile tra 20 ms e 5 s, con potere di interruzione 36 kA e tensione nominale 230/400 V c.a. completi di bobina di apertura a 220 V c.a

automatici magnetotermici differenziali modulari con potere di interruzione 6kA e 10kA tipo A e AS, con caratteristica C e D e tensione nominale 230/400 V c.a., e soglia di intervento 30 mA e 300mA;

Le apparecchiature da quadro saranno:

spie luminose modulari da quadro con calotta colorata intercambiabile, complete di lampadine al neon tipo mignon da 220 V;

relè passo-passo bipolari modulari da 16 A dotati di bobina a 220 V a.c. e tensione nominale 250 V c.a. completi di contatto ausiliario e dispositivo per comando centralizzato;

contattori tripolari modulari da 40A e tensione nominale 250 V c.a.;

salvatori magnetotermici tripolari modulari per comando e protezione estrattori aria;

commutatori modulari per scelta velocità comando aerotermi;

strumenti digitali da incasso ad alta risoluzione per inserzione voltmetrica diretta ed amperometrica mediante TA, completi di selettore voltmetrico, fusibili di protezione.

programmatori digitali multifunzione a 8 ingressi-8 uscite

interuttori crepuscolari modulari completi di sonda esterna

pulsanti unipolari luminosi modulari

basi portafusibili tetrapolari complete di 4 fusibili NH fino a 200 A con curva caratteristica gG e potere di interruzione 120 kA a protezione di scaricatori con tensione di esercizio 380V c.a., corrente di prova 100 kA (onda 10/350 s), livello di protezione inferiore a 3,5 kV (onda 1,2/50 s) e tempo di intervento inferiore a 100 ns.

6. Utilizzazioni di luce e di forza motrice

Le utilizzazioni di luce avranno la seguente tipologia:

punti luce civili interrotti comprendenti conduttori tipo N07 V-K di sezione 1,5 mmq infilati entro tubazioni in PVC flessibile serie pesante di diametro 20 mm poste sotto intonaco entro traccia a

parete, conduttori tipo N07V.K di sezione 3x1,5, comprese scatole di derivazione da incasso a parete, scatola portafrutto, supporto, frutto interruttore da 10 A passo europeo luminoso, placca di copertura in materiale plastico;

punti luce derivati civili comprendenti conduttori tipo N07 V-K di sezione 1,5 mmq infilati entro tubazioni in PVC flessibile serie pesante di diametro 20 mm poste sotto intonaco entro traccia a parete o staffate rigidamente a parete ed a soffitto entro controsoffittature fisse, comprese scatole di derivazione da incasso a parete;

punti luce civili con comando da quadro comprendenti conduttori tipo N07 V-K di sezione 1,5 mmq infilati entro tubazioni in PVC flessibile serie pesante di diametro 20 mm poste sotto intonaco entro traccia a parete o a soffitto, comprese scatole di derivazione da incasso a parete;

punti luce civili di emergenza comprendenti 4 conduttori tipo N07 V-K di sezione 1,5 mmq o due conduttori bipolari FG7OR di sezione 1,5 mmq infilati entro tubazioni in PVC flessibile serie pesante di diametro 16 mm poste sotto intonaco entro traccia a parete comprese scatole di derivazione da incasso a parete;

pulsanti civili da incasso a parete comprendenti conduttori tipo N07 V-K di sezione 1,5 mmq infilati entro tubazioni in PVC flessibile serie pesante di diametro 16 mm poste sotto intonaco entro traccia a parete, comprese scatole di derivazione da incasso a parete, scatola portafrutto, supporto, frutto pulsante luminoso da 10 A passo europeo, placca di copertura in materiale plastico;

punti luce interrotti, con grado di protezione IP55, comprendenti conduttori tipo N07V-K di sezione 1,5 mmq infilati entro tubazioni in PVC rigido serie pesante di diametro 16 mm staffate a parete e a soffitto, comprese scatole di derivazione da esterno, scatola portafrutto per fissaggio a parete, supporto, frutto interruttore da 10 A luminoso;

pulsanti civili, con grado di protezione IP55, comprendenti conduttori tipo N07V-K di sezione 1,5 mmq infilati entro tubazioni in PVC rigido serie pesante di diametro 16 mm staffate a parete e a soffitto, comprese scatole di derivazione da esterno, scatola portafrutto per fissaggio a parete, supporto, frutto pulsante luminoso da 10 A;

punti luce derivati, con grado di protezione IP55, comprendenti conduttori tipo N07V-K di sezione 1,5 mmq infilati entro tubazioni in PVC rigido serie pesante di diametro 16 mm staffate a parete e a soffitto, comprese scatole di derivazione da esterno;

punti luce di emergenza, con grado di protezione IP55, comprendenti 4 conduttori tipo N07V-K di sezione 1,5 mmq infilati entro tubazioni in PVC rigido serie pesante di diametro 16 mm staffate a parete e a soffitto, comprese scatole di derivazione da esterno;

prese civili 2x10 A+T comprendenti conduttori tipo N07 V-K di sezione 1,5 mmq infilati entro tubazioni in PVC flessibile serie pesante di diametro 20 mm poste sotto intonaco entro traccia a parete, comprese scatole di derivazione da incasso o da parete, scatola portafrutto, supporto, frutto presa passo europeo, placca di copertura in materiale plastico;

prese civili 2x16 A+T comprendenti conduttori tipo N07 V-K di sezione 2,5 mmq infilati entro tubazioni in PVC flessibile serie pesante di diametro 20 mm poste sotto intonaco entro traccia a parete, comprese scatole di derivazione da incasso o da parete, scatola portafrutto, supporto, frutto presa UNEL (con contatti di terra laterale e centrale) anche abbinata a sezionatore bipolare da 16 A passo europeo, placca di copertura in materiale plastico;

prese stagne 2x10 A+T, con grado di protezione IP55, comprendenti conduttori tipo N07 V-K di sezione 1,5 mmq infilati entro tubazioni in PVC rigido serie pesante di diametro 16 mm staffate a parete e a soffitto, scatola di derivazione da esterno, scatola portafrutto per fissaggio a parete, supporto, frutto presa;

punti di alimentazione asciugamani elettrici comprendenti conduttori tipo N07V-K di sezione 2,5 mmq infilati entro tubazioni in PVC flessibile serie pesante di diametro 20 mm poste sotto intonaco entro traccia a parete, comprese scatole di derivazione da incasso a parete, scatola portafrutto, collegamento diretto dal sezionatore all'asciugamani con cavo FG70R 3 x 2,5 mmq CEI 20-22;

7. Segnalazioni ottico-acustica per WC Handicapato

Saranno derivate dal circuito luce presente nel WC e comprenderanno conduttori tipo N07 V-K di sezione 1,5 mmq infilati entro tubazioni in PVC flessibile serie pesante di diametro 20 mm poste sotto intonaco entro traccia a parete, comprese scatole di derivazione da incasso a parete, scatole portafrutto, supporti, placche di copertura, pulsante a tirante nel WC, relè monostabile 12 V a.c. con

almeno un contatto pulito libero, pulsante unipolare 10A per il reset, cicalina squillante ed indicatore luminoso dotato di lampada a siluro al neon da 3 W a 12V a.c. nel corridoio; tutto il circuito derivato da trasformatore SELV 220-12 V a.c. installato in apposita scatola di derivazione locale.

8. Pulsanti per sgancio di emergenza interruttore generale

Saranno di tipo luminoso per la visualizzazione dell'integrità del circuito di comando, contenuti entro telai in materiale termoplastico di colore rosso, con coperchio in vetro minerale frangibile, inclusa la linea di collegamento in cavo FGI00MI 0,6/1 kV resistente al fuoco CEI 20-45 di sezione 2x1,5 mmq (tipo RF31-22 Pirelli o equivalente) entro tubo in PVC flessibile serie pesante di diametro 32 mm posto sotto intonaco entro traccia a parete, comprese scatole di derivazione da incasso a parete.

9. Corpi illuminanti ed accessori

Avranno la tipologia descritta nell'elenco descrittivo delle singole lavorazioni ed in particolare:

Lanterna quadrata, per montaggio sospeso, a marchio europeo di qualità ENEC, di colore grigio scuro; quadripode inferiore, telaio di supporto, basculante per accesso al vano alimentazione, e caminetto, con attacco $\frac{3}{4}$ Gas, interamente in pressofusione di alluminio; schermo in metacrilato. Ottica asimmetrica in alluminio 99.90 anodizzato a base silicio supportante i componenti elettrici, sostituibili singolarmente con filtro ai carboni attivi; sezionatore di linea bipolare, portalampada ceramico e bulloneria in ottone ed acciaio inox.

Apparecchi da incasso a terreno con corpo e controcassa in fusione di alluminio, cornice e viterie in acciaio inox, finalizzato all'impiego di lampade a scarica, fluorescenti, SDW-T, Led alogene e sodio, con ottiche simmetriche, asimmetriche, orientabili e coni luce Spot, Medium Flood. Le versioni quadrate hanno ottica asimmetrica. La controcassa per la posa in opera è ordinabile separatamente dai corpi ottici. Il comfort visivo è garantito dalla presenza in tutte le versioni di Spill-ring. Il vano ottico è chiuso superiormente da un vetro temperato, con relativa guarnizione siliconica, compressa da una cornice in acciaio inox. All'interno degli incassi circolari alti è posizionato un vetro intermedio temperato, con serigrafia di colore bianco. Nella parte inferiore è ricavato un box di decompressione nel quale viene effettuato il cablaggio in cascata, con morsettiera a 6 poli e doppio pressacavo M24x1,5 in acciaio inox (nelle versioni corpo piccolo con due morsettiere ed un pressacavo PGI I). Il vano inferiore è collegato a quello superiore con un pressacavo in ottone nichelato M15x1. Nelle versioni circolari, il corpo-vano ottico è dotato di un sistema di bloccaggio con 2 viti imperdibili in acciaio inox sulle quali scorrono due supporti in alluminio estruso. Il sistema di bloccaggio garantisce il posizionamento e l'ancoraggio del vano alla controcassa. Nelle versioni quadrate il sistema di bloccaggio è costituito da 2 viti in acciaio inox M6x35 UNI5931. La verniciatura del corpo-vano ottico e della controcassa con vernici acriliche garantisce protezione dai raggi UV e dagli agenti atmosferici. L'insieme cornice, vetro, vano ottico e controcassa garantisce la resistenza ad un carico di 5000 kg ad una velocità massima di 50 Km/h. Tutti gli apparecchi, ad eccezione di quelli espressamente indicati, sono caratterizzati da una temperatura superficiale del vetro non superiore a 75°C. Sono disponibili versioni con vetro antiscivolo, fornite a richiesta. Vari accessori completano la gamma: vetri millerighe, filtri colorati o diffondenti, ventosa, kit viti antifurto e tappo di chiusura per la controcassa. Le caratteristiche tecniche del prodotto sono conformi alla norma EN60598-1 e particolari. Grado di protezione IP67 IK10 (IK08 versioni con led) Omologazione IMQ Marchio F Classe di isolamento II

Apparecchio di illuminazione da parete e soffitto, per esterni residenziali e pubblici, finalizzato all'impiego di lampada fluorescente compatta da 26W TC-D. Il corpo dell'apparecchio e la cornice sono realizzati in pressofusione di alluminio, completo di schermo di protezione del diffusore realizzato in vetro texturizzato e verniciato internamente. Il vano portacomponenti è realizzato in policarbonato, completo di carter di protezione anch'esso in policarbonato. Viti in acciaio inox ad esagono incassato. L'apparecchio è dotato di guarnizione perimetrale in EPDM e predisposto per il cablaggio passante tramite un pressacavo PGI I.

Per l'illuminazione di sicurezza:

plafoniere civili per illuminazione di emergenza con corpo, diffusore e riflettore realizzato in materiale plastico autoestinguento in Classe II, a marchio IMQ, adatte per posa su superfici combustibili (classe F); complete di fusibile di protezione, servizio sola emergenza (SE) o sempre

acceso (SA) circuito elettronico predisposto per il collegamento a distanza per il telecontrollo periodico di efficienza ed autonomia (con sistema a due fili) , batteria di accumulatori al NiCd con autonomia di 1 ora e tempo massimo di ricarica 12 ore, LED di presenza rete e di attivazione del circuito di ricarica, lampada fluorescente compatta da 8 e da 18 W, idem come sopra ma in esecuzione stagna con grado di protezione IP65, ottenuta mediante l'applicazione di adeguato guscio protettivo.

Per segnalazione di sicurezza:

- Apparecchio di segnalazione predisposto al funzionamento permanente, con dispositivo per autodiagnosi con supervisione centralizzata. Costruito secondo la Norma CEI EN 60598-2-22, apparecchi dotati di "Modo di riposo" (CEI EN 60598-2-22), Inibizione a distanza dell'emergenza con modo di riposo tramite centralina .
ÆDistanza di Leggibilità del segnale in conformità alla nuova norma EN 1838, alimentazione 230V 50 Hz, ricarica completa in 12 ore per i modelli da 1 ora di autonomia e batteria al Ni-Cd per alta temperatura.

10. Pozzetti di ispezione completi di dispersore

Saranno di tipo prefabbricato in cemento centrifugato di dimensioni interne 300x300x300 mm, completi di chiusino carrabile e prolunga di mattoni e/o prefabbricata, e saranno equipaggiati con un dispersore verticale costituito da un picchetto massiccio in acciaio zincato profilo a croce e lunghezza minima 1,5 m.

11. Collegamenti equipotenziali principali e supplementari

Saranno realizzati mediante conduttori tipo N07 V-K di sezione 16 mmq per quelli principali e di sezione 6 mmq per quelli supplementari, comprensivi di fascette, capicorda, morsetti e bulloneria varia.

12. Impianto telefonico

L'impianto relativo ai punti telefonici tradizionali e la predisposizione di punti telefonici per rete ISDN sarà da incasso a parete, a distribuzione radiale (1 cavo a 4 coppie per ogni singola presa) comprenderà tubazioni in PVC flessibile serie pesante di diametro minimo 20 mm poste sotto intonaco entro traccia a parete, comprese scatole di derivazione da incasso a parete, scatole portafrutto da incasso a parete, supporti, frutti a passo europeo tipo RJ45 e placche in materiale plastico.

13. Impianto trasmissione dati

L'impianto relativo alla trasmissione dati sarà costituito dai punti telematici realizzati con cavi a 4 coppie schermati FTP cat.5 a distribuzione radiale (1 cavo per ogni singola presa), comprenderà tubazioni in PVC flessibile serie pesante di diametro minimo 20 mm poste sotto intonaco entro traccia a parete, comprese scatole di derivazione da incasso a parete, scatole portafrutto da incasso a parete, supporti, frutti a passo europeo tipo RJ45 e placche in materiale plastico; detto impianto farà capo al quadro TP/TD posto in guardiola.

14. Badenie

Le badenie saranno in bronzo lucido complete di supporto per fissaggio a parete, alimentazione a 220V c.a. mediante cavi FG100M1 (tipo RF31-22) di sezione minima 2x1,5 mmq in partenza dal sottoquadro generale - sezione privilegiata UPS.

15. Impianto citotelefonico intercomunicante

L'impianto intercomunicante comprenderà solamente le predisposizioni delle vie di cavo separate da quelle a tensione di rete.

16. Gruppo statico di continuità

L' impianto di illuminazione di sicurezza sarà alimentato tramite uno più gruppi statici di continuità installati in locale adatto, in modo da garantire l'illuminamento necessario, indispensabile in caso di emergenza, con un autonomia in caso di mancanza rete di almeno 60 minuti.

Il gruppo statico (UPS) avrà le seguenti caratteristiche:

ingresso: 230 V 15%; 50 Hz 5%

uscita: 230 V 1%;

potenza in uscita: 5000VA ;

autonomia a pieno carico: 60 minuti

tempo di commutazione: 0 (no-break), by-pass statico

frequenza: 50 Hz 1%;

forma d'onda in uscita: sinusoidale;

accumulatori stazionari ermetici al piombo installati entro armadio contenitore;

tempo di ricarica 12 ore, caricabatterie a conteggio di energia

protezione con il sovraccarico ed il corto circuito in uscita;

filtro antidisturbo incorporato

comandi manuali e segnalazioni di stato sul frontale

collegamento fungo VV.F.

17. Centrale di rivelazione incendio analogica

Centrale analogica a microprocessore per 190 sensori e 190 moduli d'ingresso-uscita e segnale su singolo doppiino schermato e twistato.

uscite a relè programmabili: preallarme e allarme generale, guasto, logica notte

ingressi on/off, NA o NC contatto pulito (completa di interfaccia dislocabile anche in campo per ridurre il cablaggio)

Fino a 190 rivelatori incendio singolarmente indirizzati, raggruppabili su due loop.

Rivelatori, attuatori e zone escludibili singolarmente

Collegamento con rivelatori automatici di incendio con correnti in stand-by da 10 a 130 μ A / 12V

Controllo rimozione rivelatori

Moduli ingresso per monitoraggio pulsanti, stati di serrande e porte tagliafuoco, allarmi tecnici in genere.

Moduli uscita per comando sirene, magneti, serrande, sinottici.

Gestione spegnimenti automatici - fino a 4 canali - con modulo a uscite controllate

Interamente programmabile con pacchetto dedicato, compreso nella fornitura.

Uscita seriale per configurazione, centralizzazione, stampante eventi.

schede di interfaccia multipla di ingresso a 8 ingressi selezionabili NA/NC (contatti puliti)

indicazione a led relativa all'interrogazione da centrale

numerazione tramite jumpers

schede di interfaccia multipla di uscita- 4 uscite a relè

funzionamento parametrizzabile da programma

indicazione a led relativa all'interrogazione da centrale

numerazione tramite jumpers

Frontale con display LCD con simboli e descrizione di spie e tasti

Led di segnalazione ad alta luminosità

Tastiera a 6 tasti con feedback tattile ed acustico

Segnalazioni acustiche a frequenze differenziate

comandi manuali da tastiera:

tacitazione, ricognizione (direttamente)

inserimento/esclusione singolo sensore/attuatore, zone, commutazione giorno/notte, reset, inibizione e abilitazione spegnimenti, test linee.

uscite a relè comandate in modo automatico, istantaneo o ritardato, in funzione di eventi semplici o complessi, in base ad allarme o stato di ingresso o di centrale; comando a seguito di allarme di sirene, magneti, chiusure tagliafuoco.

Programmazione con impostazione dei seguenti parametri:

numerazione sensori e moduli, con nomi personalizzabili liberamente

funzionamento zona singola o doppia zona

Tempo tacitazione

Tempo ricognizione

Tempo evacuazione

Durata allarme generale

funzioni associate agli ingressi: "allarme" in caso di pulsanti manuali, allarmi tecnici o "stato" in caso di semplice segnalazione di apertura/chiusura di porte, serrande etc. a logica semplice o "AND".

funzioni associate alle uscite: indirizzamento in funzione delle zone o sensore, attivazione istantanea/ritardata, funzionamento stabile o impulsivo/ciclico e relative temporizzazioni.

Diagnostica: verifica del corretto cablaggio, lo stato dei sensori e dei moduli utilizzando il menù di test.

Alimentazione primaria 220V ac \pm 10%

Alimentazione secondaria a batterie da 15Ah - 12V

Uscite a relè in scambio portata 1A a 30V

Centrale in versione rack 19" 4U in apposita custodia metallica

Porte seriali 485 e RS232 per configurazione con PC e possibilità di stampa dati

18. Rivelatori fotoelettronici di fumo analogici

A bassissimo consumo di corrente, prestazioni stabili con velocità dell'aria elevata, base antimanomissione, custodia apribile senza attrezzi per pulizia, contatto ad azionamento magnetico per test.

La camera sensibile è protetta da correnti d'aria, polvere e sporcizia, insetti, protetta da una griglia metallica a maglie molto fitte che può essere pulita o sostituita.

Unica camera sensibile disegnata per rilevare la presenza di particelle di fumo generate da un'ampia gamma di sorgenti di combustione.

Dotato di circuito integrato per l'elaborazione dei segnali per ridurre i falsi allarmi.

Codice di indirizzo programmabile (interfaccia con centrale) mediante jumper incorporato nello zoccolo per la gestione di tre stati: normale, guasto, allarme

Due led lampeggianti durante il funzionamento per una visibilità a 360 gradi

misurazione della sensibilità in campo del rivelatore in base alle normative NFPA 72

rispondente alla normativa EN54.7 e UL/ULC

omologato a norme UL/FM/VDS, EN54 - UL268.

Corrente a riposo: 85 μ A

Corrente in allarme: 10-100mA

Sensibilità: 3% \pm 7%/ft

costruzione: materiale termoplastico autoestinguente

temperatura : da 0° a 49°C

umidità: da 10 a 93% umidità relativa senza condensa

LED remoto per rivelatore installato in controsoffitto

19. Pulsanti manuali di allarme

Avranno le seguenti caratteristiche:

- o telaio in materiale termoplastico di colore rosso con coperchio in vetro minerale frangibile e grado di protezione IP30;
- o codice di indirizzo programmabile mediante microswitch;

20. Posa cavo minerale

Il cavo descritto precedentemente, sarà fornito ed installato completo di terminazioni standard per cavo ad isolamento minerale conformi alla norma costruttiva CEI EN 60701-2 (CEI 20-39/2). Tali terminazioni dovranno essere montate secondo le raccomandazioni del Costruttore, fornite a corredo.

Ciascuna terminazione è composta da:

raccordo (pressacavo) stagno UNI ISO 228 (ex UNI 338) conforme al documento armonizzato CEI EN 60701-2; con grado di protezione IP67 come da certificato CESI da produrre:

codice RN/codice cavo.

Controdado in ottone per il fissaggio del raccordo all'interno dell'involucro dove ha sede la connessione, con medesima dimensione e filettatura del raccordo prescelto:

codice C1 1/2" – C2 3/4" – C3 1" – C4 1 1/4"

Cono plastico di protezione del raccordo in ottone, da usare solo nel caso di utilizzo di cavo rivestito in LSF:

codice CO1 1/2" – CO2 3/4" – CO3 1" – CO4 1 1/4"

kit di terminazione standard per cavo ad isolamento minerale conformi al documento armonizzato CEI EN 60701-2 comprendente terminali in ottone, distanziatori, sigillante CS per terminali, guaine isolanti in PVC di colore nero.

codice XG (XJ, XK, XM)/codice cavo.

Fornitura e montaggio di terminazioni con filo di terra per cavo ad isolamento minerale conformi alla norma costruttiva CEI EN 60701-2. Tali terminazione dovranno essere montate secondo le raccomandazioni del Costruttore, fornite a corredo.

Ciascuna terminazione è composta da:

raccordo (pressacavo) stagno UNI ISO 228 (ex UNI 338) conforme al documento armonizzato CEI EN 60701-2 con grado di protezione IP67 come da certificato CESI da produrre:

codice RN/codice cavo.

Controdado in ottone per il fissaggio del raccordo all'interno dell'involucro dove ha sede la connessione, con medesima dimensione e filettatura del raccordo prescelto:

codice C1 1/2" (C2 3/4", C3 1", C4 1 1/4")

Cono plastico di protezione del raccordo in ottone, da usare solo nel caso di utilizzo di cavo rivestito in LSF:

codice CO1 1/2" (CO2 3/4", CO3 1", CO4 1 1/4")

kit di terminazione filo terra per cavo ad isolamento minerale comprendente: terminali in ottone conformi al documento armonizzato CEI EN 60701-2 completi di filo di terra prepunzonato per assicurare la continuità con la guaina esterna del cavo, distanziatori, sigillante CS per terminali, guaine isolanti in PVC di colore nero e di colore giallo/verde.

codice XGFT (XJFT, XKFT, XMFT)/codice cavo.

Fornitura e posa in opera di scatole di derivazione in ottone fuse in conchiglia da mm 117 x 83 x 63, con grado di protezione IP67 come da certificato CESI da produrre, secondo le raccomandazioni del Costruttore fornite a corredo.

codice CA1.

Fornitura e posa in opera di scatole di derivazione in ottone fuse in conchiglia da mm 117 x 83 x 63, con il coperchio fornito di un'apertura per l'alloggiamento di due frutti della serie Vimar – Idea a modulo ridotto, secondo le raccomandazioni del Costruttore fornite a corredo.

codice CA1-IF.

Fornitura e posa in opera di scatole di derivazione in ottone fuse in conchiglia da mm 191 x 132 x 72, secondo le raccomandazioni del Costruttore fornite a corredo.

codice CA2.

Fornitura e posa in opera di graffette in rame per il fissaggio dei cavi a isolamento minerale alle strutture, secondo le raccomandazioni del Costruttore fornite a corredo.

codice IN.. (01 – 15).

Posa dei cavi.

I cavi saranno installati con il sistema "posa a vista" e fissati mediante le opportune graffette di rame fornite dal produttore del cavo o ottenute con l'apposito nastro in rame in base alla dimensione del fascio, ovviamente sono adatte anche soluzioni alternative purché assicurino la resistenza e la durata necessaria.

Premesso che il cavo è autoportante, i fissaggi dovranno essere previsti comunque ad ogni cambio di direzione del cavo e ad intervalli di circa:

600 mm in orizzontale e 800 mm in verticale per cavi fino a 9 mm,

900 mm in orizzontale e 1200 mm in verticale per cavi tra 9 e 15 mm,

1500 mm in orizzontale e 2000 mm in verticale per cavi tra 16 e 20 mm,

2000 mm in orizzontale e 3000 mm in verticale per cavi oltre 20 mm.

I raggi minimi di curvatura per curve permanenti senza successivo raddrizzamento del cavo dovranno essere del valore di

3 volte il diametro del cavo stesso per cavi con diametro fino a 12 mm,

4 volte il diametro del cavo stesso per cavi con diametro tra 12 e 15 mm,

6 volte il diametro del cavo stesso per cavi con diametro tra 15 e 25 mm,

12 volte il diametro del cavo stesso per cavi con diametro oltre 25 mm.

In ambienti dove fossero presenti aggressivi chimici per la guaina di rame come per esempio anidride solforosa, acido solforico, ammoniaca in quantità tali da poter danneggiare la guaina di rame nudo si deve utilizzare il cavo rivestito in LSF (ulteriore guaina a base poliolefinica a bassa emissione di fumi e gas tossici) e installare gli opportuni coni di protezione dei raccordi da installare sul punto di entrata in cassetta.

21. Prese TV

Saranno in esecuzione civile comprendenti cavo coassiale schermato con impedenza 75 Ohm per segnale televisivo entro tubazioni in PVC flessibile serie pesante di diametro 20 mm poste sotto intonaco entro traccia a parete, comprese scatole di derivazione da incasso o da parete, scatola portafrutto, supporto, frutto presa TV passante o terminale passo europeo, placca di copertura,.

22 Predisposizione impianto Servizi Larga Banda

L'impianto relativo alla rete Servizi Larga Banda sarà costituito dalla predisposizione di cavidotti e di armadietti unificati TELECOM all'interno dell'edificio per consentire il collegamento tra la rete stradale ed il punto di consegna del Servizio ubicato in guardiola, comprenderà tubazioni in PVC flessibile serie pesante di diametro minimo 100 mm poste sotto intonaco entro traccia a parete, comprese proprie scatole di derivazione da incasso a parete; nonchè tubazioni in PEAD diametro minimo 100 mm di intercollegamento tra la rete stradale ed il primo armadietto al piano terra.

23 Impianto diffusione sonora

Verranno installate solamente le predisposizioni per tale impianto.

24 Impianto di terra e protezione contro le scariche atmosferiche

L'impianto per la protezione contro le scariche atmosferiche verrà realizzato in conformità alla Norma CEI 81-1, appar relazione di calcolo redatta ai sensi della Norma CEI 81-4, il dispersore di terra verrà realizzato utilizzando principalmente un anello di terra direttamente interrato che farà parte integrante dell'impianto di protezione contro le scariche atmosferiche e sarà integrato da nuovi appositi dispersori verticali a picchetto.

PROTEZIONI

a) Protezione contro i contatti diretti

In generale saranno realizzate protezioni mediante isolamento delle parti attive.

Verranno pertanto adottati tutti quegli accorgimenti quali barriere, involucri, porte, chiavi ecc. atti ad escludere l'accesso alle parti in tensione senza avere prima effettuato tutte le necessarie manovre per il sezionamento dell'impianto e la messa a terra dei conduttori.

Inoltre si provvederà affinché:

- l'accesso ai quadri o alle celle dei quadri venga effettuato solamente da personale qualificato;
- siano realizzati tutti gli interblocchi necessari ad evitare la richiusura intempestiva di un circuito sul quale si sta operando;
- il grado di protezione dei quadri, delle cassette e dei contenitori di parti in tensione in genere, sia di almeno IP 2X;
- siano adottati relè differenziali ad alta sensibilità ove possibile, in particolare sulle alimentazioni finali alle utenze.

b) Protezione contro i contatti indiretti

La protezione sarà realizzata adottando i seguenti accorgimenti:

- isolamento rinforzato ove possibile;

- conduttori di protezione di adeguata sezione a tutte le utenze elettriche;
- collegamenti equipotenziali a tutte le masse e masse estranee;
- collegamento al conduttore di protezione di tutte le parti conduttrici simultaneamente accessibili da una massa;
- collegamento al conduttore di protezione di tutte le parti conduttrici a portata di mano;
- protezioni differenziali a media ed alta sensibilità.

c) Protezione contro i sovraccarichi

Per assicurare la protezione contro i sovraccarichi di una linea sarà installato, a monte della stessa, un organo di protezione di caratteristiche tali da soddisfare alle seguenti:

$$I_b < I_n < I_z$$

$$I_f < 1,45 \cdot I_z$$

dove: I_b = corrente di impiego

I_n = corrente nominale della protezione

I_z = portata della linea nelle determinate condizioni di posa

I_f = corrente convenzionale di funzionamento

Le protezioni rispetteranno il legame tra I_f ed I_n stabilito dalle Norme CEI 17-5 e 23-3.

d) Protezione contro i corto circuiti

I dispositivi di protezione nei quadri e sulle apparecchiature avranno potere di interruzione almeno uguale alla corrente di corto circuito presente nel punto ove è installato il dispositivo.

Sarà eseguita la verifica termica dei conduttori nelle condizioni di corto circuito, secondo quanto stabilito dalla Norma CEI 64-8.

Tutte le protezioni di massima corrente dovranno risultare coordinate tra loro e selettive.

ELABORATI GRAFICI

I lavori da eseguirsi sono dettagliatamente descritti nella Relazione Tecnica completa di schemi unifilari dei quadri, nell'Elenco Descrittivo delle Voci e rappresentati negli elaborati grafici di progetto di cui **all'art. 7** del presente Capitolato.

ART. 48. Osservanza di leggi, normative, regolamenti e decreti relativi agli impianti elettrici

I lavori dovranno essere condotti con l'osservanza scrupolosa di tutti gli obblighi di legge ad essi applicabili.

Le forniture ed installazioni previste saranno eseguite a perfetta regola d'arte e risponderanno in particolare, ma non esclusivamente, alle seguenti disposizioni e norme.

- Norme CEI 11-1 "Impianti di produzione, trasporto e distribuzione di energia elettrica".
- Norme CEI 11-8 "Impianti di messa a terra".
- Norme CEI 11-17 "Impianti di produzione trasporto e distribuzione di energia elettrica. Linee in cavo." e varianti.
- Norme CEI 11-18 "Impianti di produzione trasporto e distribuzione di energia elettrica. Dimensionamento degli impianti in relazione alle tensioni".
- Norme CEI 12-13 "Apparecchi elettronici e loro accessori collegati alla rete per uso domestico ed analogo uso generale - Sicurezza".
- Norme CEI 17-5 "Interruttori automatici per corrente alternata e tensione nominale non superiore a 1.000 V e per corrente continua e tensione nominale non superiore a 1.500 V".
- Norme CEI 17-13 "Apparecchiature assiemate di protezione e di manovra per bassa tensione".
- Norme CEI 20-11, 20-13, 20-20 e 20-22, 20-35, 20-36, 20-37, 20-38, 20-45 relativamente ai vari tipi di cavi elettrici.
- Norme CEI 23-3 "Interruttori automatici di sovracorrente per usi domestici o similari".
- Norme CEI 23-8, 23-14 e 23-29 "Tubi protettivi e cavidotti".
- Norme CEI 23-25 "Tubi per installazioni elettriche - Parte I: Prescrizioni generali".
- Norme CEI 23-31 "Sistemi di canali metallici e loro accessori ad uso portacavi e portapparecchi".
- Norme CEI 50-2, 3, 4, 5, 6, 7, 9, 13 "Prove climatiche e meccaniche fondamentali".

- Norme CEI 61-1 "Apparecchi elettrici di uso domestico e similare".
- Norme CEI 61-30 "Caricabatterie norme particolari di sicurezza".
- Norme CEI 64-8 "Impianti elettrici utilizzatori a tensione nominale non superiore a 1.000 V in corrente alternata e a 1.500 V in corrente continua".
- Norme CEI 64-52- "Guida alla esecuzione degli impianti elettrici negli edifici scolastici"
 - Norme CEI 70-1 "Gradi di protezione degli involucri - Classificazione".
- Norme CEI 77-1 "Limitazioni delle perturbazioni provocate sulle reti elettriche".
- Norme CEI 81-1 "Protezione delle strutture contro i fulmini".
- Norme UNI 9795 "Sistemi fissi automatici di rivelazione incendio e di segnalazione manuale d'incendio"
- Norme UNI 10380 "Illuminazione di interni con luce artificiale".
- D.P.R. n° 547 del 25 aprile 1955 sulla prevenzione degli infortuni.
- Legge n° 186 del 1.3.1968 riguardante la produzione di apparecchi elettrici, macchine ed installazioni elettriche.
- Legge n° 791 dd. 18.01.1977 sulla libera circolazione del materiale elettrico destinato ad essere utilizzato ad una tensione nominale compresa fra 50 e 1000 V in c.a.
- Legge n° 46 dd. 05.03.1990 "Norme per la sicurezza degli impianti" e relativo "Regolamento di attuazione" D.P.R. 06.12.1991 n° 477.
- D.M. del 26 agosto 1992 "Norme di prevenzione incendi per l'edilizia scolastica".
- D.L. n° 626 del 19 settembre 1994 riguardante il miglioramento della sicurezza e della salute dei lavoratori sul luogo di lavoro.
- D.P.R. n° 503 del 24 luglio 1996 sulla eliminazione delle barriere architettoniche negli edifici, spazi e servizi pubblici.
- Prescrizioni e raccomandazioni della ASS.
- Prescrizioni e raccomandazioni dell'AC.EG.A.S. S.p.A.
- Prescrizioni e raccomandazioni del locale Comando dei Vigili del Fuoco.
- Prescrizioni e raccomandazioni della TELECOM.
- Tabelle di unificazione UNI - UNEL

In modo particolare la rispondenza delle forniture e delle installazioni alle norme di cui sopra viene intesa nella maniera più restrittiva, nel senso cioè che non solo le installazioni saranno adeguate a quanto stabilito dalle norme, ma identica osservanza sarà eseguita anche per tutti i materiali e le apparecchiature che verranno impiegati.

Verranno scelti materiali provvisti del Marchio Italiano di Qualità per tutti i componenti per i quali il marchio di qualità è ammesso e dovranno essere della migliore qualità esistente sul mercato.

Accanto alle disposizioni generali qui descritte andranno rispettate le prescrizioni particolari e specifiche contenute negli articoli dell'Elenco Descrittivo delle Voci facente parte integrante dell'appalto.

Nel caso di dubbi interpretativi tra gli elaborati progettuali dovrà essere presa in considerazione in sede di offerta la condizione più favorevole all'Amministrazione.

ART. 49. Oneri dipendenti dalla costruzione degli impianti elettrici

Nella voce relativa all'assistenza edile agli impianti elettrici vengono espressamente comprese nel prezzo, le opere murarie quali: tracce, attraversamenti di muri, di solai, di fondazioni, ecc. per il passaggio delle tubazioni ed in generale qualsiasi opera muraria, nonchè l'esecuzione di scavi a sezione ristretta (per l'illuminazione esterna e l'anello di terra) occorrenti a dare compiuti gli impianti elettrici a regola d'arte.

Sono comprese inoltre tutte le spese di nolo, trasporto, montaggio, tutta la manovalanza, eventuali opere da falegnami, mascherature metalliche, ecc. necessarie alla costruzione di ogni genere di impianto, dei corpi illuminanti, ecc.

A conclusione di tutte le succitate norme di massima, si chiarisce che gli impianti, di qualsiasi tipo essi siano, dovranno venir consegnati alla Stazione Appaltante completi a regola d'arte e perfettamente funzionanti in ogni loro parte, assolutamente collaudabili sia nel loro funzionamento generale che in ogni singola apparecchiatura, sia agli effetti del presente Capitolato che alle norme legislative ed ai regolamenti vigenti in materia.

La Direzione dei Lavori si riserva di far eseguire per conto dell'Appaltatore, tutti quei sopralluoghi e collaudi che riterrà necessari.

In definitiva, tutti gli impianti devono essere costituiti dai macchinari, dai materiali, dalle apparecchiature, dagli elementi necessari e da quanto altro che, pur non essendo stato specificato, occorra secondo le prescrizioni del presente Capitolato, per il perfetto e completo funzionamento degli impianti stessi nelle loro singole parti e nel loro insieme, nessuna esclusa.

VERIFICHE E PROVE PRELIMINARI

La verifica degli impianti e delle opere verrà eseguita prima della messa in funzione degli impianti e dell'utilizzazione delle opere e dopo l'ultimazione delle singole categorie di lavoro.

Detta verifica accerterà:

- che gli impianti siano in condizione di funzionare;
- che siano rispettate le vigenti norme di legge;
- che i materiali impiegati siano corrispondenti alle specifiche del presente Capitolato Speciale d'Appalto ed alle richieste avanzate dalla Direzione Lavori.

Le verifiche e le prove preliminari di cui sopra dovranno venire eseguite dalla Direzione Lavori in contraddittorio con la Ditta esecutrice e di esse e dei risultati ottenuti si dovrà compilare di volta in volta regolare verbale.

Il direttore dei lavori, ove trovi da eccepire in ordine a quei risultati perché non conformi alle prescrizioni del presente Capitolato Speciale d'Appalto, emetterà il verbale di ultimazione dei lavori solo dopo aver accertato, facendone esplicita dichiarazione nel verbale stesso, che da parte dell'Impresa assuntrice sono state eseguite tutte le modifiche, aggiunte, riparazioni e sostituzioni necessarie.

S'intende che, nonostante l'esito favorevole delle verifiche e delle prove preliminari suddette, la ditta assuntrice rimarrà responsabile delle deficienze che abbiano a riscontrarsi in seguito, anche dopo il collaudo, e fino al termine del periodo di garanzia.

Anche qualora l'Amministrazione appaltante non intenda valersi della facoltà di prendere in consegna gli impianti ultimati prima del collaudo definitivo, può disporre affinché dopo il rilascio del certificato di ultimazione dei lavori si proceda alla verifica provvisoria degli impianti.

E' pure facoltà dell'Appaltatore di chiedere che, nelle medesime circostanze, la verifica provvisoria degli impianti abbia luogo.

La verifica provvisoria accerterà che gli impianti siano in condizione di poter funzionare normalmente, che siano state rispettate le vigenti norme di legge per la prevenzione degli infortuni.

La verifica provvisoria ha lo scopo di consentire, in caso di esito favorevole, l'inizio del funzionamento degli impianti ad uso degli utenti a cui sono destinati.

Ad ultimazione della verifica provvisoria, l'amministrazione appaltante prenderà in consegna gli impianti con regolare verbale.

COLLAUDO

Il collaudatore deve dare inizio alle operazioni di collaudo nei tempi stabiliti, una volta ricevuti gli atti necessari, al fine di concludere il collaudo entro i termini ivi previsti.

Il collaudo definitivo deve accertare che gli impianti ed i lavori, per quanto riguarda i materiali impiegati, l'esecuzione e la funzionalità, siano in tutto corrispondenti a quanto previsto dal presente capitolato.

L'esito favorevole di tale collaudo darà luogo alla presa in consegna definitiva delle opere da parte della Committente.

Se qualche prova non desse risultato soddisfacente, l'Appaltatore dovrà, entro un mese al massimo o nel periodo che sarà concordato, provvedere a tutte le modifiche e sostituzioni necessarie per superare il collaudo e ciò senza alcuna remunerazione.

Se i risultati ottenuti non fossero ancora accettabili, la Committente potrà rifiutare gli impianti in parte o nella loro totalità.

L'Appaltatore dovrà allora provvedere, a sue spese e nei termini prescritti, alle rimozioni e sostituzioni delle opere e dei materiali non accettati per ottenere i risultati richiesti.

Qualora questo periodo trascorresse infruttuosamente, la Committente provvederà direttamente ad effettuare i lavori addebitandone i costi all'Appaltatore.

Sino alla presa in consegna definitiva degli impianti da parte della Committente, l'Appaltatore conserverà la responsabilità totale degli impianti anche nel caso in cui la loro gestione sia affidata al personale incaricato dalla Committente, la quale dovrà in ogni caso essere informata delle eventuali sostituzioni realizzate.

La Committente si riserva il diritto di prendere in consegna anche parzialmente alcune parti dell'impianto o degli impianti, senza che l'Appaltatore possa pretendere maggiori compensi.

Le operazioni di collaudo tecnico comprenderanno le seguenti verifiche, per le quali sarà necessario disporre di tutta la documentazione prescritta dal presente Capitolato Speciale d'Appalto (dichiarazione di conformità con relativi allegati ed elaborati grafici in copia riproducibile -se eccedenti il formato UNI A3 - e su disco da 3"½ con files formato .dwg o .dgn).

Impianti elettrici:

- verifiche iniziali come da Norme CEI 64-8 capitolo 61.;
- prova a campione delle protezioni differenziali con controllo dei tempi di intervento (0° e 180°);
- misure illuminotecniche per l'illuminazione ordinaria e di sicurezza;
- controllo dell'autonomia dell'impianto di illuminazione di sicurezza.

Sono richieste, oltre che alle certificazioni prescritte per la dichiarazione di conformità, le certificazioni dei costruttori dei quadri di Bassa Tensione.

GARANZIA

La ditta assuntrice ha l'obbligo di garantire tutti gli impianti e le opere eseguite, sia per la qualità dei materiali, sia per il montaggio, sia infine per il regolare funzionamento, per un periodo di un anno decorrente dalla data di approvazione del collaudo.

Pertanto, fino al termine di tale periodo, la ditta assuntrice dovrà riparare tempestivamente ed a sue spese tutti i guasti e le imperfezioni che dovessero verificarsi nelle opere per effetto della non buona qualità dei materiali o per difetti di montaggio o di funzionamento; saranno escluse dalla garanzia soltanto le riparazioni dei danni che a giudizio della Stazione Appaltante non possono attribuirsi all'ordinario esercizio, ma ad evidente imperizia o negligenza del personale della Stazione Appaltante stessa che ne fa uso.

Se durante il periodo di garanzia, si verificasse un'avaria la cui riparazione fosse di spettanza dell'Appaltatore, sarà redatto dalla Committente un verbale circostanziato che verrà notificato allo stesso.

Se l'Appaltatore non provvedesse alla riparazione nel termine impostogli dalla Committente, l'avaria verrà riparata d'ufficio a spese dell'Appaltatore stesso.

**PARTE III - IMPIANTI IDRO-TERMO-SANITARI-GAS-
RISCALDAMENTO-CLIMATIZZAZIONE-IDRICO ANTINCENDIO**

- Art. 55 -

ART. 50. Prescrizioni generali per gli impianti idro-termo-sanitari - gas-riscaldamentoclimatizzazione e idrico- antincendio

Tutti i lavori devono essere eseguiti secondo le migliori regole dell'arte e le prescrizioni della Direzione dei Lavori in modo che le opere rispondano perfettamente a tutte le condizioni stabilite dal presente Capitolato.

Tutti gli impianti dovranno, per materiali, per dimensioni e per esecuzione, corrispondere alle norme pro tempore vigenti, con particolare riferimento alle norme UNI e ISO 9001-2.

Entro 30 giorni dalla data di consegna lavori e preventivamente all' inizio dei lavori, di installazione degli impianti, l'Appaltatore dovranno obbligatoriamente essere presentati all' Ufficio Direzione Lavori della Stazione Appaltante gli elaborati relativi alla Legge n° 10/91 e succ. mod. e integr. a firma di un professionista abilitato e gli elaborati costruttivi degli impianti: gas, riscaldamento - centrale termica, antincendio e idro-termo-sanitari a firma di un professionista abilitato.

Tutti gli elaborati, dovranno essere obbligatoriamente approvati dall' Ufficio Direzione Lavori della Stazione Appaltante prima dell'inizio dei lavori relativi agli impianti, in caso contrario, le opere di qualsiasi genere o tipo realizzate e non autorizzate, dovranno essere demolite a spese e cura dell' Appaltatore

L'Appaltatore dovrà contestualmente nominare il Direttore dei Lavori di cantiere responsabile per l' esecuzione degli impianti, che dovrà essere un professionista qualificato Ingegnere o Perito Industriale iscritto all' Albo nell' ambito delle rispettive competenze con recapito telefonico, fax ed e-mail presidiato nell' ambito del Comune di Trieste.

Entro 60 giorni dalla data di consegna dei lavori e preventivamente all' inizio dei lavori di installazione degli impianti, dovranno essere obbligatoriamente presentate in campionatura o in scheda tecnica all' Ufficio Direzione Lavori della Stazione Appaltante tutte le campionature dei materiali e delle apparecchiature da porre in opera che dovranno essere preventivamente approvate dalla Direzione Lavori. In caso contrario, le opere realizzate e ritenute non conformi dalla Direzione Lavori dovranno essere rimosse a spese e cura dell' Appaltatore entro dieci giorni dalla data di ricevimento dell'ordine scritto. La mancata rimozione delle opere a seguito dell' ordine scritto sarà considerata come inadempienza contrattuale.

Ogni modifica al progetto o delle caratteristiche dei materiali indicati sul progetto, dovrà essere preventivamente autorizzata ed approvata dalla Direzione Lavori della Stazione Appaltante prima di essere eseguita. In caso contrario verrà considerata come inadempienza contrattuale.

IMPIANTI IDRO-TERMO-SANITARI-GAS

ART. 51. Componenti dell'impianto di adduzione dell'acqua

In conformita' alla legge n. 46 del 12 marzo 1990 gli impianti idrici ed i loro componenti devono rispondere alle regole di buona tecnica; le norme UNI sono considerate norme di buona tecnica.

1. Apparecchi sanitari.

1.1. Gli apparecchi sanitari in generale, indipendentemente dalla loro forma e dal materiale costituente, devono soddisfare i seguenti requisiti:

- robustezza meccanica;
- durabilita' meccanica;
- assenza di difetti visibili ed estetici;
- resistenza all'abrasione;
- pulibilita' di tutte le parti che possono venire a contatto con l'acqua sporca;
- resistenza alla corrosione (per quelli con supporto metallico);
- funzionalita' idraulica.

1.2. Per gli apparecchi di ceramica la rispondenza alle prescrizioni di cui sopra si intende comprovata se essi rispondono alle seguenti norme: UNI 8949/1 per i vasi, UNI 4543/1 e 8949/1 per gli orinatoi, UNI 8951/1 per i lavabi, UNI 8950/1 per bide'. Per gli altri apparecchi deve essere comprovata la rispondenza alla norma UNI 4543/1 relativa al materiale ceramico ed alle caratteristiche funzionali di cui in 1.1.

1.3. Per gli apparecchi a base di materie plastiche la rispondenza alle prescrizioni di cui sopra si ritiene comprovata se essi rispondono alle seguenti norme: UNI EN 263 per le lastre acriliche colate per vasche da bagno e piatti doccia, norme UNI EN sulle dimensioni di raccordo dei diversi apparecchi sanitari ed alle seguenti norme specifiche: UNI 81941 per lavabi di resina metacrilica; UNI 8196 per vasi di resina metacrilica; UNI EN 198 per vasche di resina metacrilica; UNI 8192 per i piatti doccia di resina metacrilica; UNI 8195 per bide' di resina metacrilica.

2. Rubinetti sanitari.

a) I rubinetti sanitari considerati nel presente punto sono quelli appartenenti alle seguenti categorie:

- rubinetti singoli, cioe' con una sola condotta di alimentazione;
- gruppo miscelatore, avente due condotte di alimentazione e comandi separati per regolare e miscelare la portata d'acqua.

I gruppi miscelatori possono avere diverse soluzioni costruttive riconducibili nei seguenti casi: comandi distanziati o gemellati, corpo apparente o nascosto (sotto il piano o nella parete), predisposizione per posa su piano orizzontale o verticale;

- miscelatore meccanico, elemento unico che sviluppa le stesse funzioni del gruppo miscelatore mescolando prima i due flussi e regolando dopo la portata della bocca di erogazione, le due regolazioni sono effettuate di volta in volta, per ottenere la temperatura d'acqua voluta. I miscelatori meccanici possono avere diverse soluzioni costruttive riconducibili ai seguenti casi: monocomando o bicomando, corpo apparente o nascosto (sotto il piano o nella parete), predisposizione per posa su piano orizzontale o verticale;
- miscelatori termostatici, elemento funzionante come il miscelatore meccanico, ma che varia automaticamente la portata di due flussi a temperature diverse per erogare e mantenere l'acqua alla temperatura prescelta.

b) I rubinetti sanitari di cui sopra, indipendentemente dal tipo e dalla soluzione costruttiva, devono rispondere alle seguenti caratteristiche:

- inalterabilita' dei materiali costituenti e non cessione di sostanze all'acqua;
- tenuta all'acqua alle pressioni di esercizio;

- conformazione della bocca di erogazione in modo da erogare acqua con fletto a getto regolare e comunque senza spruzzi che vadano all'esterno dell'apparecchio sul quale devono essere montati;
- proporzionalita' fra apertura e portata erogata;
- minima perdita di carico alla massima erogazione;
- silenziosita' ed assenza di vibrazione in tutte le condizioni di funzionamento;
- facile smontabilita' e sostituzione di pezzi possibilmente con attrezzi elementari;
- continuita' nella variazione di temperatura tra posizione di freddo e quella di caldo e viceversa (per i rubinetti miscelatori).

La rispondenza alle caratteristiche sopra elencate si intende soddisfatta per i rubinetti singoli e gruppi miscelatori quando essi rispondono alla norma UNI EN 200 e ne viene comprovata la rispondenza con certificati di prova e/o con apposizione del marchio UNI. Per gli altri rubinetti si applica la UNI EN 200 per quanto possibile o si fa riferimento ad altre norme tecniche (principalmente di enti normatori esteri).

c) I rubinetti devono essere forniti protetti da imballaggi adeguati in grado di proteggerli da urti, graffi, ecc. nelle fasi di trasporto e movimentazione in cantiere. Il foglio informativo che accompagna il prodotto deve dichiarare e, caratteristiche dello stesso e le altre informazioni utili per la posa, manutenzione ecc.

3. Scarichi di apparecchi sanitari e sifoni (manuali, automatici)

Gli elementi costituenti gli scarichi applicati agli apparecchi sanitari si intendono denominati e classificati come riportato nelle norme UNI sull'argomento. Indipendentemente dal materiale e dalla forma essi devono possedere caratteristiche di inalterabilita' alle azioni chimiche ed all'azione del calore, realizzare la tenuta tra otturatore e piletta e possedere una regolabilita' per il ripristino della tenuta stessa (per scarichi a comando meccanico).

La rispondenza alle caratteristiche sopra elencate si intende soddisfatta quando essi rispondono alle norme EN 274 e EN 329; la rispondenza e' comprovata da una attestazione di conformita'.

4. Tubi di raccordo rigidi e flessibili (per il collegamento tra i tubi di adduzione e la rubinetteria sanitaria).

Indipendentemente dal materiale costituente e dalla soluzione costruttiva, essi devono rispondere alle caratteristiche seguenti:

- inalterabilita' alle azioni chimiche ed all'azione del calore;
- non cessione di sostanze all'acqua potabile;
- indeformabilita' alle sollecitazioni meccaniche provenienti dall'interno e/o dall'esterno;
- superficie interna esente da scabrosita' che favoriscano depositi;
- pressione di prova uguale a quella di rubinetti collegati.

La rispondenza alle caratteristiche sopraelencate si intende soddisfatta se i tubi rispondono alla norma UNI 9035 e la rispondenza e' comprovata da una dichiarazione di conformita'.

5. Rubinetti a passo rapido, flussometri (per orinatoi, vasi e vuotatoi).

Indipendentemente dal materiale costituente e dalla soluzione costruttiva devono rispondere alle caratteristiche seguenti:

- erogazione di acqua con portata, energia e quantita' necessaria per assicurare la pulizia;
- dispositivi di regolazione della portata e della quantita' di acqua erogata;
- costruzione tale da impedire ogni possibile contaminazione della rete di distribuzione dell'acqua a monte per effetto di rigurgito;- contenimento del livello di rumore prodotto durante il funzionamento.

La rispondenza alle caratteristiche predette deve essere comprovata dalla dichiarazione di conformita'.

6. Cassette per l'acqua (per vasi, orinatoi e vuotatoi).

Indipendentemente dal materiale costituente e dalla soluzione costruttiva, devono rispondere alle caratteristiche seguenti:

- troppo pieno di sezione tale da impedire in ogni circostanza la fuoriuscita di acqua dalla cassetta;
- rubinetto a galleggiante che regola l'afflusso dell'acqua, realizzato in modo che, dopo l'azione di pulizia, l'acqua fluisca ancora nell'apparecchio sino a ripristinare nel sifone del vaso il battente d'acqua che realizza la tenuta ai gas;
- costruzione tale da impedire ogni possibile contaminazione della rete di distribuzione dell'acqua a monte per effetto di rigurgito;
- contenimento del livello di rumore prodotto durante il funzionamento.

La rispondenza alle caratteristiche sopra elencate si intende soddisfatta per le cassette dei vasi quando, in abbinamento con il vaso, soddisfano le prove di pulizia/evacuazione di cui alla norma UNI 8949/1.

7. Tubazioni e raccordi.

Le tubazioni utilizzate per realizzare gli impianti di adduzione dell'acqua devono rispondere alle prescrizioni seguenti:

- a) nei tubi metallici di acciaio le filettature per giunti a vite devono essere del tipo normalizzato con filetto conico; le filettature cilindriche non sono ammesse quando si deve garantire la tenuta. I tubi di acciaio devono rispondere alle norme UNI 6363 e UNI 8863 FA 199 I tubi di acciaio zincato di diametro minore di mezzo pollice sono ammessi solo per il collegamento di un solo apparecchio.
- b) I tubi di rame devono rispondere alla norma UNI 6507; il minimo diametro esterno ammissibile e' 10 mm.
- c) I tubi di PVC e polietilene ad alta densita' (PEad) devono rispondere rispettivamente alle norme UNI 7441 e UNI 7612; entrambi devono essere del tipo PN 10.
- d) I tubi di piombo sono vietati nelle distribuzioni di acqua.

8. Valvolame, valvole di non ritorno, pompe.

- a) Le valvole a saracinesca flangiate per condotte d'acqua devono essere conformi alla norma UNI 7125.
 - b) Le valvole disconnettrici a tre vie contro il ritorno di flusso e zone di pressione ridotta devono essere conformi alla norma UNI 9157.
 - c) Le valvole di sicurezza in genere devono rispondere alla norma UNI 335.
- La rispondenza alle norme predette deve essere comprovata da dichiarazione di conformita' completata con dichiarazioni di rispondenza alle caratteristiche specifiche previste dal progetto.
- d) Le pompe devono rispondere alle prescrizioni previste dal progetto e rispondere (a seconda dei tipi) alle norme UNI 6781 P, UNI ISO 2548 e UNI ISO 3555.

9. Apparecchi per produzione acqua calda.

Gli scaldacqua funzionanti a gas rientrano nelle prescrizioni della legge 1083 del 6 dicembre 1971. Gli scaldacqua elettrici, in ottemperanza della legge 1 marzo 1968, n. 186, devono essere costruiti a regola d'arte; sono considerati tali se rispondenti alle norme CE.

I La rispondenza alle norme predette deve essere comprovata da dichiarazione di conformita' (e/o dalla presenza di marchi UNI e/o IMQ).

10. Accumuli dell'acqua e sistemi di elevazione della pressione d'acqua.

Per gli accumuli valgono le indicazioni riportate nell'articolo sugli impianti.

Per gli apparecchi di sopraelevazione della pressione vale quanto indicato nella norma UNI 9182, punto 8.4.

ART. 52. Esecuzione dell'impianto di adduzione dell'acqua

In conformita' alla legge n. 46 del 12 marzo 1990 gli impianti idrici ed i loro componenti devono rispondere alle regole di buona tecnica; le norme UNI sono considerate di buona tecnica.

I. Si intende per impianto di adduzione dell'acqua l'insieme delle apparecchiature, condotte, apparecchi erogatori che trasferiscono l'acqua potabile (o quando consentito non potabile) da una fonte (acquedotto pubblico, pozzo o altro) agli apparecchi erogatori. Gli impianti, quando non e'

diversamente descritto negli altri documenti progettuali (o quando questi non sono sufficientemente dettagliati), si intendono suddivisi come segue:

Prima dell' inizio dei lavori, dovrà essere presentato ed approvato da parte dell' ACEGAS s.p.a. a firma da parte di un tecnico abilitato, con onere a carico dell' Appaltatore il progetto costruttivo degli allacciamenti e reti idriche dell' edificio e dell' alloggio custode.

a) Impianti di adduzione dell'acqua potabile.

b) Impianti di adduzione di acqua non potabile. Le modalita' per erogare l'acqua potabile e non potabile sono quelle stabilite dalle competenti autorita', alle quali compete il controllo sulla qualita' dell'acqua.

Gli impianti di cui sopra si intendono funzionalmente suddivisi come segue:

a) Fonti di alimentazione.

b) Reti di distribuzione acqua fredda.

c) Sistemi di preparazione e distribuzione dell'acqua calda.

2. Per la realizzazione delle diverse parti funzionali si utilizzano i materiali indicati nei documenti progettuali. Qualora non siano specificati in dettaglio nel progetto od a suo completamento si rispetteranno le prescrizioni seguenti e quelle gia' fornite per i componenti; vale inoltre, quale prescrizione ulteriore a cui fare riferimento, la norma UNI 9182.

a) Le fonti di alimentazione dell'acqua potabile saranno costituite da:

1) acquedotti pubblici gestiti o controllati dalla pubblica autorita'; oppure

2) sistema di captazione (pozzi, ecc.) fornenti acqua riconosciuta potabile della competente autorita';oppure :

3) altre fonti quali grandi accumuli, stazioni di potabilizzazione.

Gli accumuli devono essere preventivamente autorizzati dall'autorita' competente e comunque possedere le seguenti caratteristiche:

- essere a tenuta in modo da impedire inquinamenti dall'esterno;
- essere costituiti con materiali non inquinanti, non tossici e che mantengano le loro caratteristiche nel tempo;
- avere le prese d'aria ed il troppopieno protetti con dispositivi filtranti conformi alle prescrizioni delle autorita' competenti;
- essere dotati di dispositivo che assicuri il ricambio totale dell'acqua contenuta ogni due giorni per serbatoio con capacita' fino a 30 m³ ed un ricambio di non meno di 15 m³ giornalieri per serbatoi con capacita' maggiore;
- essere sottoposti a disinfezione prima della messa in esercizio (e periodicamente puliti e disinfettati).

Nota - I grandi accumuli sono soggetti alle pubbliche autorita' e solitamente dotati di sistema automatico di potabilizzazione.

b) le reti di distribuzione dell'acqua devono rispondere alle seguenti caratteristiche:

- le colonne montanti devono possedere alla base un organo di intercettazione (valvola, ecc.), con organo di taratura della pressione, e di rubinetto di scarico (con diametro minimo 1/2 pollici), le stesse colonne alla sommita' devono possedere un ammortizzatore di colpo d'ariete. Nelle reti di piccola estensione le prescrizioni predette si applicano con gli opportuni adattamenti;

- le tubazioni devono essere posate a distanza dalle pareti sufficiente a permettere lo smontaggio e la corretta esecuzione dei rivestimenti protettivi e/o isolanti. La conformazione deve permettere il completo svuotamento e l'eliminazione dell'aria. Quando sono incluse reti di circolazione dell'acqua calda per uso sanitario queste devono essere dotate di compensatori di dilatazione e di punti di fissaggio in modo tale da far mantenere la conformazione voluta;
- la collocazione dei tubi dell'acqua non deve avvenire all'interno di cabine elettriche, al di sopra di quadri apparecchiature elettriche, od in genere di materiali che possono divenire pericolosi se bagnati dall'acqua, all'interno di immondezzai e di locali dove sono presenti sostanze inquinanti. Inoltre i tubi dell'acqua fredda devono correre in posizione sottostante i tubi dell'acqua calda. La posa entro parti murarie e' da evitare. Quando cio' non e' possibile i tubi devono esser rivestiti con materiale isolante e comprimibile, dello spessore minimo di 1 cm;
- la posa interrata dei tubi deve essere effettuata a distanza di almeno un metro (misurato tra le superfici esterne) dalle tubazioni di scarico. La generatrice inferiore deve essere sempre al disopra del punto piu' alto dei tubi di scarico. I tubi metallici devono essere protetti dall'azione corrosiva del terreno con adeguati rivestimenti e/o guaine, contro il pericolo di divenire percorsi da correnti vaganti;
- nell'attraversamento di strutture verticali ed orizzontali i tubi devono scorrere all'interno di controtubi di acciaio, plastica, ecc. preventivamente installati, aventi diametro capace di contenere anche l'eventuale rivestimento isolante. Il controtubo deve resistere ad eventuali azioni aggressive; l'interspazio restante tra tubo e controtubo deve essere riempito con materiale incombustibile per tutta la lunghezza. In generale si devono prevedere adeguati supporti sia per le tubazioni sia per gli apparecchi quali valvole, ecc., ed inoltre, in funzione dell'estensione ed andamento delle tubazioni, compensatori di dilatazione termica;
- le coibentazioni devono essere previste sia per i fenomeni di condensa delle parti non in vista dei tubi di acqua fredda, sia per i tubi dell'acqua calda per uso sanitario. Quando necessario deve essere considerata la protezione dai fenomeni di gelo.

c) Nella realizzazione dell'impianto si devono inoltre curare le distanze minime nella posa degli apparecchi sanitari (vedere la norma UNI 9182, appendici V e W) e le disposizioni particolari per locali destinati a disabili (legge n. 13 del 9 gennaio 1989 e D.M. n. 236 del 14 giugno 1989).

Nei locali da bagno sono da considerare le prescrizioni relative alla sicurezza (distanze degli apparecchi sanitari, da parti dell'impianto elettrico) cosi' come indicato nella norma CEI 64-8. Ai fini della limitazione della trasmissione del rumore e delle vibrazioni, oltre a scegliere componenti con bassi livelli di rumorosità (e scelte progettuali adeguate), in fase di esecuzione si curera' di adottare corrette sezioni interne delle tubazioni in modo da non superare le velocità di scorrimento dell'acqua previste, limitare le pressioni dei fluidi soprattutto per quanto riguarda gli organi di intercettazione e controllo, ridurre la velocità di rotazione dei motori di pompe, ecc. (in linea di principio non maggiori di 1.500 giri/minuto). In fase di posa si curera' l'esecuzione dei dispositivi di dilatazione, si inseriranno supporti antivibranti ed ammortizzatori per evitare la propagazione di vibrazioni, si useranno isolanti acustici in corrispondenza delle parti da murare.

3. Il Direttore dei lavori per la realizzazione dell'impianto di adduzione dell'acqua operera' come segue:

- a) Nel corso dell'esecuzione dei lavori, con riferimento ai tempi ed alle procedure, verifichera' via via che i materiali impiegati e le tecniche di esecuzione siano effettivamente quelle prescritte ed inoltre, per le parti destinate a non restare in vista o che possono influire negativamente sul funzionamento finale, verifichera' che l'esecuzione sia coerente con quella concordata (questa verifica potra' essere effettuata anche in forma casuale e statistica nel caso di grandi opere). In particolare verifichera' le giunzioni con gli apparecchi, il numero e la dislocazione dei supporti, degli elementi di dilatazione, degli elementi antivibranti, ecc.
- b) Al termine dell'installazione verifichera' che siano eseguite dall'installatore e sottoscritte in una dichiarazione di conformita', le operazioni di prelavaggio, di lavaggio prolungato, di disinfezione e di risciacquo finale con acqua potabile. Detta dichiarazione riportera' inoltre i risultati del collaudo (prove idrauliche, di erogazione, livello di rumore). Tutte le operazioni predette saranno condotte secondo la norma UNI 9182, punti 25 e 27. Al termine il Direttore dei lavori raccogliera' in un

fascicolo i documenti progettuali piu' significativi ai fini della successiva gestione e manutenzione (schemi dell'impianto, dettagli costruttivi, schede di componenti con dati di targa, ecc.) nonche' le istruzioni per la manutenzione rilasciate dai produttori dei singoli componenti e dall'installatore (modalita' operative e frequenza delle operazioni).

ART. 53. Impianto di scarico acque usate

In conformita' alla legge 46 del 12 marzo 1990 gli impianti idrici ed i loro componenti devono rispondere alle regole di buona tecnica; le norme UNI sono considerate norme di buona tecnica.

1. Si intende per impianto di scarico delle acque usate l'insieme delle condotte, apparecchi, ecc. che trasferiscono l'acqua dal punto di utilizzo alla fogna pubblica. Il sistema di scarico deve essere indipendente dal sistema di smaltimento delle acque meteoriche almeno fino al punto di immissione nella fogna pubblica.

Il sistema di scarico puo' essere suddiviso in casi di necessita' in piu' impianti convoglianti separatamente acque fecali, acque saponose, acque grasse. Il modo di recapito delle acque usate sara' comunque conforme alle prescrizioni delle competenti autorita'. L'impianto di cui sopra si intende funzionalmente suddiviso come segue:

- parte destinata al convogliamento delle acque (raccordi, diramazioni, colonne, collettori);
- parte destinata alla ventilazione primaria;
- parte designata alla ventilazione secondaria;
- raccolta e sollevamento sotto quota;
- trattamento delle acque.

2. Per la realizzazione delle diverse parti funzionali si utilizzeranno i materiali ed i componenti indicati nei documenti progettuali ed a loro completamento si rispetteranno le prescrizioni seguenti. Vale inoltre quale precisazione ulteriore a cui fare riferimento la norma UNI 9183.

1) I tubi utilizzabili devono rispondere alle seguenti norme:- tubi di acciaio zincato: UNI 6363 e UNI 8863 FA 199 (il loro uso deve essere limitato alle acque di scarico con poche sostanze in sospensione e non saponose). Per la zincatura si fa riferimento alle norme sui trattamenti galvanici.;- tubi di piombo: devono rispondere alla UNI 7527/1. Devono essere lavorati in modo da ottenere sezione e spessore costanti in ogni punto del percorso. Essi devono essere protetti con catrame e verniciati con vernici bituminose per proteggerli dall'azione aggressiva del cemento;

- tubi di gres: devono rispondere alla UNI 9180/2;
- tubi di fibrocemento; devono rispondere alla UNI 5341 (e suo FA86);
- tubi di calcestruzzo non armato: devono rispondere alla UNI 9534, i tubi armati devono rispondere alle prescrizioni di buona tecnica (fino alla disponibilita' di norma UNI);
- tubi di materiale plastico: devono rispondere alle seguenti norme: tubi di PVC per condotte all'interno dei fabbricati: UNI 7443 FA 178 tubi di PVC per condotte interrato: UNI 7447 tubi di polietilene ad alta densita' (PEad) per condotte interrato: UNI 7613 tubi di polipropilene (PP): UNI 8319 tubi di polietilene ad alta densita' (PEad) per condotte all'interno dei fabbricati: UNI 8451.

2) Per gli altri componenti vale quanto segue:- per gli scarichi ed i sifoni di apparecchi sanitari vedere articolo sui componenti dell'impianto di adduzione dell'acqua;

- in generale i materiali di cui sono costituiti i componenti del sistema di scarico devono rispondere alle seguenti caratteristiche:

- a) minima scabrezza, al fine di opporre la minima resistenza al movimento dell'acqua;
- b) impermeabilita' all'acqua ed ai gas per impedire i fenomeni di trasudamento e di fuoriuscita odori;
- c) resistenza all'azione aggressiva esercitata dalle sostanze contenute nelle acque di scarico, con particolare riferimento a quelle dei detersivi e delle altre sostanze chimiche usate per lavaggi;
- d) resistenza all'azione termica delle acque aventi temperature sino a 90 °C circa;
- e) opacita' alla luce per evitare i fenomeni chimici e batteriologici favoriti dalle radiazioni luminose;
- f) resistenza alle radiazioni UV, per i componenti esposti alla luce solare;
- g) resistenza agli urti accidentali.- in generale i prodotti ed i componenti devono inoltre rispondere alle seguenti caratteristiche:

- h) conformazione senza sporgenze all'interno per evitare il deposito di sostanze contenute o trasportate dalle acque;
- i) stabilita' di forma in senso sia longitudinale sia trasversale;
- l) sezioni di accoppiamento con facce trasversali perpendicolari all'asse longitudinale;
- m) minima emissione di rumore nelle condizioni di uso;
- n) durabilita' compatibile con quella dell'edificio nel quale sono montati.- gli accumuli e sollevamenti devono essere a tenuta di aria per impedire la diffusione di odori all'esterno, ma devono avere un collegamento con l'esterno a mezzo di un tubo di ventilazione di sezione non inferiore a meta' del tubo o della somma delle sezioni dei tubi che convogliano le acque nell'accumulo;
- le pompe di sollevamento devono essere di costituzione tale da non intasarsi in presenza di corpi solidi in sospensione la cui dimensione massima ammissibile e' determinata dalla misura delle maglie di una griglia di protezione da installare a monte delle pompe.

3. Per la realizzazione dell'impianto si utilizzeranno i materiali, i componenti e le modalita' indicate nei documenti progettuali, e qualora non siano specificate in dettaglio nel progetto od a suo completamento si rispetteranno le prescrizioni seguenti. Vale inoltre quale prescrizione ulteriore a cui fare riferimento la norma UNI 9183.

1) Nel suo insieme l'impianto deve essere installato in modo da consentire la facile e rapida manutenzione e pulizia; deve permettere la sostituzione, anche a distanza di tempo, di ogni sua parte senza gravosi o non previsti interventi distruttivi di altri elementi della costruzione; deve permettere l'estensione del sistema, quando previsto, ed il suo facile collegamento ad altri sistemi analoghi.

2) Le tubazioni orizzontali e verticali devono essere installate in allineamento secondo il proprio asse, parallele alle pareti e con la pendenza di progetto, min.2% se a pavimento. Esse non devono passare sopra apparecchi elettrici o simili o dove le eventuali fuoriuscite possono provocare inquinamenti. Quando cio' e' inevitabile devono essere previste adeguate protezioni che convogliano i liquidi in un punto di raccolta. Quando applicabile vale il DM 12 dicembre 1985 per le tubazioni interrate.

3) I raccordi con curve e pezzi speciali devono rispettare le indicazioni predette per gli allineamenti, le discontinuita', le pendenze, ecc. Le curve ad angolo retto non devono essere usate nelle connessioni orizzontali (sono ammesse tra tubi verticali ed orizzontali), sono da evitare le connessioni doppie e tra loro frontali ed i raccordi a T. I collegamenti devono avvenire con opportuna inclinazione rispetto all'asse della tubazione ricevente ed in modo da mantenere allineate le generatrici superiori dei tubi.

4) I cambiamenti di direzione devono essere fatti con raccordi che non producano apprezzabili variazioni di velocita' od altri effetti di rallentamento. Le connessioni in corrispondenza di spostamento dell'asse delle colonne dalla verticale devono avvenire ad opportuna distanza dallo spostamento e comunque a non meno di 10 volte il diametro del tubo ed al di fuori del tratto di possibile formazione delle schiume.

5) Gli attacchi dei raccordi di ventilazione secondaria devono essere realizzati come indicato nella norma UNI 9183. Le colonne di ventilazione secondaria, quando non hanno una fuoriuscita diretta all'esterno, possono:

- essere raccordate alle colonne di scarico ad una quota di almeno 15 cm piu' elevata del bordo superiore del troppopieno dell'apparecchio collocato alla quota piu' alta nell'edificio;
- essere raccordate al disotto del piu' basso raccordo di scarico;
- devono essere previste connessioni intermedie tra colonna di scarico e ventilazione almeno ogni 10 connessioni nella colonna di scarico.

6) I terminali delle colonne fuoriuscenti verticalmente dalle coperture devono essere a non meno di 0,15 m dall'estradosso per coperture non praticabili ed a non meno di 2 m per coperture praticabili. Questi terminali devono distare almeno 3 m da ogni finestra oppure essere ad almeno 0,60 m dal bordo piu' alto della finestra.

7) Punti di ispezione devono essere previsti con diametro uguale a quello del tubo fino a 100 mm, e con diametro minimo di 100 mm negli altri casi.

La loro posizione deve essere:

- al termine della rete interna di scarico insieme al sifone e ad una derivazione;
- ad ogni cambio di direzione con angolo maggiore di 45°;
- ogni 15 m di percorso lineare per tubi con diametro sino a 100 mm ed ogni 30 m per tubi con diametro maggiore;
- ad ogni confluenza di due o piu' provenienze;
- alla base di ogni colonna.

Le ispezioni devono essere accessibili ed avere spazi sufficienti per operare con gli utensili di pulizia. Apparecchi facilmente rimovibili possono fungere da ispezioni.

Nel caso di tubi interrati con diametro uguale o superiore a 300 mm bisogna prevedere pozzetti di ispezione ad ogni cambio di direzione e comunque ogni 40/50 m.

8) I supporti di tubi ed apparecchi devono essere staticamente affidabili, durabili nel tempo e tali da non trasmettere rumori e vibrazioni. Le tubazioni vanno supportate ad ogni giunzione; ed inoltre quelle verticali almeno ogni 2,5 m e quelle orizzontali ogni 0,5 m per diametri fino a 50 mm, ogni 0,8 m per diametri fino a 100 mm, ogni 1,00 m per diametri oltre 100 mm. Il materiale dei supporti deve essere compatibile chimicamente ed in quanto a durezza con il materiale costituente il tubo.

9) Si devono prevedere giunti di dilatazione, per i tratti lunghi di tubazioni, in relazione al materiale costituente ed alla presenza di punti fissi quali parti murate o vincolate rigidamente.

Gli attraversamenti delle pareti a seconda della loro collocazione possono essere per incasso diretto, con utilizzazione di manicotti di passaggio (controtubi) opportunamente riempiti tra tubo e manicotto, con foro predisposto per il passaggio in modo da evitare punti di vincolo.

10) Gli scarichi a pavimento all'interno degli ambienti devono sempre essere sifonati con possibilita' di un secondo attacco.

Il Direttore dei lavori ai fini della loro accettazione procedera' come segue:

- verifichera' che la componentistica approvvigionata in cantiere risponda alle norme UNI; questa verifica sara' effettuata su campioni prelevati in sito ed eseguendo prove (anche parziali) oppure richiedendo un attestato di conformita' dei componenti e/o materiali alle norme UNI.

- verifichera che vi sia la dichiarazione di conformita' ed alle normative vigenti rilasciata dalla ditta esecutrice.

- verifichera e garantirà la corrispondenza dell'impianto nei confronti del progetto costruttivo approvato dalla S.A. e da tutti gli Enti preposti.

ART. 54. Reti idriche antincendio

Si intende per rete idrica antincendio l'insieme di dispositivi, tubazioni, ecc. che servono a fornire gli apparecchi utilizzatori - idranti - di acqua corrente da utilizzare come mezzo di estinzione in caso di incendio. In conformita' alla legge n. 46 del 12 marzo 1990, le reti idriche antincendio devono rispondere alle regole di buona tecnica; le norme UNI sono considerate norme di buona tecnica.

Prima dell' inizio dei lavori, dovrà essere presentato ed approvato da parte dei VV.FF.e dell' ACEGAS s.p.a. a firma da parte di un tecnico abilitato, con onere a carico dell' Appaltatore il progetto costruttivo degli allacciamenti idrici e della rete idrica antincendio per l' edificio.

Prescrizioni tecniche :

a) La rete idrica antincendio, dovrà essere realizzata con tubazioni in ferro zincato, tipo vite e manicotto, del tipo UNI 8863 SERIE NORMALE, prodotte da Aziende certificate UNI EN ISO 9002 (ISO 9002) IGQ 8606 con processo di lavorazione tipo Fretz - Moon e certificate con prova idraulica sino a 50 Bar (51kgf/cm), poste all' interno dell' edificio a vista in esterno delle murature ed adeguatamente coibentate per prevenire i danni relativi alle gelate.

b) Gli idranti, le bocchette, gli attacchi motopompa, le tubazioni, e gli accessori installati dovranno risultare corrispondenti alle relative Norme UNI. e dovranno essere dimensionati e installati in modo conforme alle Norme di prevenzione incendi.

c) La rete, inoltre dovrà essere obbligatoriamente protetta con disconnettore idrico al fine di prevenire inquinamenti accidentali della rete idrica pubblica, così' come previsto dalle vigenti Normative (Legge n° 319/76 e succ.mod. e integr).

d) I cartelli indicatori, dovranno essere conformi al D.L. 493 d.d. 14.8.96 in attuazione della direttiva CEE 92/58 per segnalare la posizione degli idranti, degli attacchi motopompa, degli accessori e dei percorsi per le uscite di emergenza.

Il Direttore dei lavori ai fini della loro accettazione procederà' come segue:

- verificherà' che la componentistica approvvigionata in cantiere risponda alle norme UNI; questa verifica sarà' effettuata su campioni prelevati in sito ed eseguendo prove (anche parziali) oppure richiedendo un attestato di conformita' dei componenti e/o materiali alle norme UNI.
- verificherà' in corso d'opera ed a fine opera che vengano eseguiti i controlli ed i collaudi di tenuta, pressione, ecc. previsti dalla legislazione antincendio e dalle norme tecniche in vigore .
- verificherà che vi sia la dichiarazione di conformita' alla legislazione antincendio ed alle normative vigenti rilasciata dalla ditta esecutrice.
- verificherà e garantirà la corrispondenza dell'impianto nei confronti del progetto costruttivo approvato dalla S.A. e da tutti gli Enti preposti.

ART. 55. Impianti adduzione gas

Si intende per impianti di adduzione del gas l'insieme di dispositivi, tubazioni, ecc. che servono a fornire il gas agli apparecchi utilizzatori (bruciatori di caldaie, cucine, ecc.). In conformita' alla legge n. 46 del 12 marzo 1990, gli impianti di adduzione del gas devono rispondere alle regole di buona tecnica; le norme UNI sono considerate norme di buona tecnica.

Prima dell' inizio dei lavori, dovrà essere presentato ed approvato da parte dell' ACEGAS s.p.a. a firma da parte di un tecnico abilitato, con onere a carico dell' Appaltatore il progetto costruttivo degli allacciamenti gas per la Centrale Termica.

Caratteristiche richieste per tubazioni e reti gas:

- a) Le tubazioni delle reti gas dovranno essere in ferro zincato, del tipo vite e manicotto UNI 8863 SERIE NORMALE prodotte da Aziende certificate UNI EN ISO 9002 (ISO 9002) IGQ 8606 con processo di lavorazione tipo Fretz - Moon e certificate con prova idraulica sino a 50 Bar (51kgf/cm) e controllo non distruttivo, basato sul principio delle correnti parassite.
- b) prima della messa in opera le reti dovranno essere collaudate con prova di tenuta a norma UNI - CIG 7129-7131.
- c) Tutte le apparecchiature installate e le installazioni eseguite dovranno corrispondere alle Norme UNI - CIG

Il Direttore dei lavori ai fini della loro accettazione procederà' come segue:

- verificherà' l'insieme dell'impianto a livello di progetto per accertarsi che vi sia la dichiarazione di conformita' alla legislazione antincendio (legge 818 e circolari esplicative) ed alla legislazione di sicurezza (legge n. 1083 del 6 dicembre 1971 e legge n. 46 del 12 marzo 1990);

Nota: Per il rispetto della legge 1083 si devono adottare e rispettare tutte le norme UNI che i decreti ministeriali hanno reso vincolanti ai fini del rispetto della legge stessa.

- verifichera' che la componentistica approvvigionata in cantiere risponda alle norme UNI-CIG rese vincolanti dai decreti ministeriali emanati in applicazione della legge 1083 e della legge 46 e per la componentistica non soggetta a decreto la sua rispondenza alle norme UNI; questa verifica sara' effettuata su campioni prelevati in sito ed eseguendo prove (anche parziali) oppure richiedendo un attestato di conformita' dei componenti e/o materiali alle norme UNI.

Nota: Per alcuni componenti la presentazione della dichiarazione di conformita' e' resa obbligatoria dai precitati decreti e puo' essere sostituita dai marchi IMQ e/o UNI-CIG.

- verifichera' in corso d'opera ed a fine opera che vengano eseguiti i controlli ed i collaudi di tenuta, pressione, ecc. previsti dalla legislazione antincendio e dalle norme tecniche rese vincolanti con i decreti precitati.

- verifichera che vi sia la dichiarazione di conformita' alla legislazione antincendio ed alle normative vigenti rilasciata dalla ditta esecutrice.

- verificherà e garantirà la corrispondenza dell'impianto nei confronti del progetto costruttivo approvato dalla S.A. e da tutti gli Enti preposti.

IMPIANTI DI RISCALDAMENTO

ART. 56. Impianto di riscaldamento

In conformita' alla legge n. 46 del 5 marzo 1990, gli impianti di riscaldamento devono rispondere alle regole di buona tecnica; le norme UNI e CEI sono considerate norme di buona tecnica. Inoltre, i materiali e le apparecchiature installate dovranno essere prodotte e certificate UNI EN ISO 9002 (ISO 9002) IGQ 8606.

ART. 57. Generalità

L'impianto di riscaldamento deve assicurare il raggiungimento, nei locali riscaldati, della temperatura indicata in progetto, compatibile con le vigenti disposizioni in materia di contenimento dei consumi energetici Legge n° 10/91 e succ.mod.e.integr. Detta temperatura deve essere misurata al centro dei locali e ad un'altezza di 1,5 m dal pavimento. Quanto detto vale purché la temperatura esterna non sia inferiore al minimo prefissato in sede di progetto.

Nell'esecuzione dell'impianto dovranno essere scrupolosamente osservate, oltre alle disposizioni per il contenimento dei consumi energetici, le vigenti prescrizioni concernenti la sicurezza, l'igiene, l'inquinamento dell'aria, delle acque e del suolo.

Prima dell' inizio dei lavori, dovrà essere presentato ed approvato da parte della Direzione Lavori della Stazione Appaltante e da parte di tutti gli Enti interessati a firma da parte di un tecnico abilitato, con onere a carico dell' Appaltatore il progetto costruttivo della Centrale Termica e dell' impianto di riscaldamento-climatizzazione per l' edificio. Dovrà inoltre essere presentato ed approvato, il progetto costruttivo con onere a carico dell' Appaltatore a firma di tecnico abilitato per l' impianto di riscaldamento dell' alloggio custode.

ART. 58. Sistemi di riscaldamento.

I sistemi di riscaldamento degli ambienti si intendono classificati come segue:

- a) mediante "corpi scaldanti" (radiatori, convettori, piastre radianti e simili) collocati nei locali e alimentati da un fluido termovettore (acqua, vapore d'acqua, acqua surriscaldata);
- b) mediante "pannelli radianti" posti in pavimenti, soffitti, pareti, a loro volta riscaldati mediante tubi, in cui circola acqua a circa 50° C;
- c) mediante "pannelli sospesi" alimentati come i corpi scaldanti di cui in a);
- d) mediante l'immissione di aria riscaldata per attraversamento di batterie. Dette batterie possono essere:

- quelle di un apparecchio locale (aeroterma, ventilconvettore, convettore ventilato, ecc.);
- quelle di un apparecchio unico per unita' immobiliare (condizionatore, complesso di termoventilazione);

e) mediante l'immissione nei locali di aria riscaldata da un generatore d'aria calda a scambio diretto.

Dal punto di vista gestionale gli impianti di riscaldamento si classificano come segue:

- autonomo, quando serve un'unica unita' immobiliare;
- centrale, quando serve una pluralita' di unita' immobiliari di un edificio, o di piu' edifici raggruppati;
- di quartiere, quando serve una pluralita' di edifici separati;
- urbano, quando serve tutti gli edifici di un centro abitato.

ART. 59. Componenti degli impianti di riscaldamento.

In base alla regolamentazione vigente tutti i componenti degli impianti di riscaldamento destinati vuoi alla produzione, diretta o indiretta, del calore, vuoi alla utilizzazione del calore, vuoi alla regolazione automatica e contabilizzazione del calore, debbono essere provvisti del certificato di omologazione rilasciato dagli organi competenti. I dispositivi automatici di sicurezza e di protezione debbono essere provvisti di certificato di conformita' rilasciato, secondo i casi, dall'ISPESL o dal Ministero degli Interni (Centro Studi ed Esperienze) Tutti i componenti degli impianti debbono essere accessibili ed agibili per la manutenzione e suscettibili di essere agevolmente introdotti e rimossi nei locali di loro

pertinenza ai fini della loro revisione o della eventuale sostituzione. Il Direttore dei lavori dovrà accertare che i componenti impiegati siano stati omologati e/o che rispondano alle prescrizioni vigenti.

ART. 60. Tubazioni

Caratteristiche richieste per tubazioni per impianti di riscaldamento:

a) Se in ferro, del tipo saldato "nero", dovranno essere del tipo UNI 6363 e/o comunque prodotte da Aziende certificate UNI EN ISO 9002 (ISO 9002) IGQ 8606, certificate con prova idraulica sino a 50 Bar (51 kgf/cm)

Le tubazioni dovranno essere adeguatamente coibentate secondo le vigenti disposizioni di legge in materia, e spessori previsti dalla legge n° 10/91 e succ.mod.e integr.

b) Se in ferro zincato, tipo vite e manicotto, dovranno essere del tipo UNI 8863 SERIE NORMALE prodotte da Aziende certificate UNI EN ISO 9002 (ISO 9002) IGQ 8606 con processo di lavorazione tipo Fretz - Moon e certificate con prova idraulica sino a 50 Bar (51 kgf/cm)

Le tubazioni dovranno essere adeguatamente coibentate secondo le vigenti disposizioni di legge in materia, e spessori previsti dalla legge n° 10/91 e succ.mod.e integr.

c) Se in ferro con sistema "Pressfitting" con tubazioni in acciaio che dovranno corrispondere alla norma DIN 2394 prodotte da Aziende certificate UNI EN ISO 9002 (ISO 9002) IGQ 8606

Le tubazioni dovranno essere adeguatamente coibentate secondo le vigenti disposizioni di legge in materia, e spessori previsti dalla legge n° 10/91 e succ.mod.e integr.

d) Se in rame, dovranno essere del tipo approvato UNI 6507, prodotte da Aziende certificate UNI EN ISO 9002 (ISO 9002) IGQ 8606.

Le tubazioni dovranno essere adeguatamente coibentate secondo le vigenti disposizioni di legge in materia, e spessori previsti dalla legge n° 10/91 e succ.mod.e integr.

e) Se in polipropilene, dovranno essere del tipo corrispondente alla Norma DIN 8078 prodotte da Aziende certificate UNI EN ISO 9002 (ISO 9002) IGQ 8606.

Le tubazioni dovranno essere adeguatamente coibentate secondo le vigenti disposizioni di legge in materia, e spessori previsti dalla legge n° 10/91 e succ.mod.e integr.

f) Se in polietilene multistrato reticolato dovranno essere del tipo corrispondente alla norma DIN 4726-4729 con garanzia di durata media di 50 anni DIN (8078) prodotte da Aziende certificate UNI EN ISO 9002 (ISO 9002) IGQ 8606.

Le tubazioni dovranno essere adeguatamente coibentate secondo le vigenti disposizioni di legge in materia, e spessori previsti dalla legge n° 10/91 e succ.mod.e integr.

Le tubazioni in ferro dovranno essere incassate nelle murature e dovranno rispettare la norma UNI 7129 in modo che siano consentiti i movimenti di esse dovuti agli effetti termici, evitando, per quanto possibile, il loro passaggio sotto pavimenti e soffitti, e dovranno essere termicamente isolate appar Leggi vigenti..

Qualora tale disposizione non sia realizzabile, (per esempio in Centrale Termica) le tubazioni dovranno essere in vista, coibentate collocate in modo da non riuscire di pregiudizio né all'estetica, né all'uso libero delle pareti, alla distanza di circa 3 cm. dai muri sostenute da staffe che ne permettano la dilatazione.

Per non impedire lo scorrimento attraverso muri e solai i relativi passaggi devono eseguirsi entro tubo incamiciato. Le sortite delle condutture delle murature dovranno essere corredate da opportune rosette.

Le colonne montanti e discendenti devono essere provviste alle estremità inferiori di valvole di arresto e di rubinetti di scarico per essere, se necessario, isolate e vuotate.

Le colonne montanti devono essere provviste alle estremità superiori di prolungamenti per lo scarico automatico dell'aria fino all'esterno sopra il livello idrico. Ove occorra, le condutture di sfogo d'aria dovranno essere munite di rubinetto di intercettazione.

Tutte le condutture devono essere complete di ogni accessorio quali giunzioni e derivazioni a vite e manicotto, od a flangia, oppure a mezzo di saldature autogene, di sostegni e di fissaggi, dei giunti di dilatazione in relazione anche all'eventuale esistenza di giunti di dilatazione nelle strutture in cemento armato.

Inoltre tutte le tubazioni dovranno essere rivestite con idoneo materiale isolante non combustibile, di CLASSE I non igroscopico, ed inalterabile da agenti chimici e fisici, secondo le norme vigenti in materia.

ART. 61. Coibentazione tubazioni

Tutte le tubazioni relative ad impianti idrici, idrici-sanitari, acqua calda e fredda, di distribuzioni del fluido vettore, sia impianti di riscaldamento e/o condizionamento, ed apparecchiature di rete connesse, dovranno essere accuratamente coibentate secondo gli spessori previsti dalla legge n° 10/91 - D:P.R.421/93.

I materiali impiegati per le coibentazioni, dovranno risultare atossici, é quindi severamente vietato l'impiego di qualsiasi materiale contenente amianto, CFC o gas espandenti con caratteristiche di isolamento: **Landa < 0.036 W (m.K)** e protezione contro l'umidità secondo norma DIN 52615 lavorati secondo il sistema di qualità EN 29002 Collaudati ISO 9002 resistenti al fuoco, di classe I o di classe 0.

Nel caso di impiego a vista in esterno dei vani tecnici, le coibentazioni dovranno essere obbligatoriamente protette con coppelle metalliche in alluminio o in acciaio, verniciate nel colore scelto dalla Direzione Lavori.

ART. 62. Apparecchiature

1) Valvole, di sicurezza, di regolazione, di taratura, di intercettazione, di sfogo aria, regolatori di portata, riduttori di pressione, di ritegno, interruttori di flusso, filtri miscelatori, miscelatori termostatici, installate, dovranno risultare prodotte esclusivamente con sistemi di Qualità Aziendale ISO 9001 e possedere la relativa certificazione ISO 9002 e U.N.I. come richiesto dalle norme in vigore.

2) I manometri, i termometri, gli idrometri, i vasi di espansione chiusi e le valvole di scarico termico installate, dovranno risultare prodotte esclusivamente con sistemi di Qualità Aziendale ISO 9001 e possedere la relativa certificazione ISO 9002 dovranno inoltre obbligatoriamente risultare omologati dall' I.S.P.E.S.L.

3) I disconnettori idrici a pressione ridotta controllabile, installati, dovranno risultare prodotti esclusivamente con sistemi di Qualità Aziendale ISO 9001 e possedere la relativa certificazione ISO 9002 dovranno corrispondere inoltre alla norma UNI 9157 e alle relative norme NF P 43.010

4) I totalizzatori di gradi giorno - contabilizzatori di calore installati, dovranno risultare prodotti esclusivamente con sistemi di Qualità Aziendale ISO 9001 e possedere la relativa certificazione ISO 9002 dovranno corrispondere inoltre alla norma UNI 9019.

5) Le apparecchiature di trattamento dell'acqua di alimentazione dei generatori termici e per acqua sanitaria installate, dovranno risultare prodotte esclusivamente con sistemi di Qualità Aziendale ISO 9001 e possedere la relativa certificazione ISO 9002 dovranno corrispondere inoltre alla relativa normativa UNI 8065.

Per l'impiego di caldaie a condensazione, dovrà comunque essere garantito un addolcimento totale dell'acqua di alimentazione idrica al di sotto dei 0,5° fr

ART. 63. Osservanza di leggi, normative, regolamenti e decreti relativi agli impianti idrotermosanitari - gas-riscaldamento-condizionamento-antincendio

Si richiamano espressamente le seguenti disposizioni:

- 1) Le Norme U.N.I. nelle edizioni più recenti relative alle apparecchiature e materiali degli impianti idrotermosanitari - gas, nonché tutte le norme in vigore all'atto dell'appalto e successive modificazioni ed integrazioni.
- 2) La Legge 09 gennaio 1991 n° 10 per l'attuazione del Piano energetico nazionale in materia di uso razionale dell'energia, di risparmio energetico e di sviluppo delle fonti rinnovabili di energia
- 3) Il D.P.R. n° 412 del 26 agosto 1993 pubblicato sul Supplemento ordinario alla Gazzetta Ufficiale del 14.10.93 e successive modificazioni ed integrazioni.

- 4) La Legge 05 marzo 1990 n°46 "Norme per la sicurezza degli impianti" ed il D.P.R.06 dicembre 1991 n°447 "Regolamento di attuazione della Legge 05 marzo 1990 n°46 in materia di sicurezza degli impianti" e successive modificazioni ed integrazioni.
- 5) Tabelle "C.N.R." - "U.N.I." per l'accettazione dei materiali ferrosi e profilati, in vigore all'atto dell'appalto e successive modificazioni ed integrazioni.
- 6) Tutte le norme tecniche emanate per gli impianti di cui trattasi dagli Enti ed Associazioni competenti (circolari ministeriali, circolari I.S.P.E.S.L. ecc.).

La Legge 30 marzo 1971 n° 118, il D.P.R. 27 aprile 1978 n° 384, il D.M. n° 236 dd 14 giugno 1989 art.8.1.12. (prescr.general) in esecuzione della Legge n° 13 dd 9 gennaio 1989 e la Legge 05 febbraio 1992 n° 104 e successive modificazioni ed integrazioni con particolare riguardo al superamento delle barriere architettoniche.

L'appaltatore dovrà, in ogni caso, attenersi alle norme per la sorveglianza da parte dell'I.S.P.E.S.L. e dell'U.S.L.; dei Regolamenti tecnici del Servizio gas - acqua dell'A.C.E.G.A. e successive norme integrative, nonché alle disposizioni antincendio emanate dal Comando Provinciale dei Vigili del Fuoco di Trieste.

Tutti i collaudi, le verifiche, ecc. di tutti gli Enti interessati e relative all'appalto sono, quale onere di contratto, a carico dell'appaltatore e quindi comprese nel prezzo a corpo indicato.

ART. 64. Oneri dipendenti dalla costruzione degli impianti idrotermosanitari - gas - ventilazione riscaldamento - condizionamento - antincendio

Sono comprese nell'appalto tutte le spese di nolo, trasporto, montaggio, tutta la manovalanza, le opere murarie, da falegnami, mascherature metalliche, schermature ecc. necessarie alla costruzione di ogni genere di impianto, le tracce, gli attraversamenti di muri, solai, fondazioni, i ripristini con ripresa degli intonaci e delle tinteggiature ecc. per il passaggio delle tubazioni, le opere di sostegno delle condutture ecc., ed in generale qualsiasi opera muraria occorrente a dare compiuti gli impianti a regola d'arte.

I disegni allegati al presente Capitolato, debbono ritenersi come riferimento per rendersi ragione dei lavori da eseguire. Le tipologie impiantistiche adottate, le caratteristiche delle apparecchiature indicate e i percorsi delle tubazioni potranno variare solamente previa Autorizzazione da parte dell'Ufficio Direzione Lavori a seguito della presentazione dell'elaborato costruttivo dell'opera specifica. Sarà onere e cura dell'Appaltatore, provvedere alla stesura dei disegni costruttivi di ogni singola opera a firma di tecnico abilitato, previa approvazione da parte di tutti gli Enti competenti e della Stazione Appaltante prima dell'inizio dei lavori, di ogni singola categoria di impianti. Ogni opera non autorizzata dovrà essere demolita a spese dell'Appaltatore entro dieci giorni dal ricevimento dell'ordine scritto da parte dell'Ufficio Direzione Lavori. In caso contrario si applicherà una penale giornaliera per ogni giorno di ritardo, pari ad un decimo del costo dell'opera complessiva eseguita in modo difforme ad insindacabile giudizio dell'Ufficio della Direzione Lavori.

A seguito dell'ultimazione dei lavori di ogni singola categoria di impianti, i disegni dovranno essere aggiornati e corrispondenti allo stato reale.

Quattro copie dei disegni finali di stato reale di ogni singola opera impiantistica approvati da tutti gli Enti interessati, dovranno essere trasmessi alla Stazione Appaltante prima del rilascio del Certificato di Collaudo tecnico-amministrativo.