

SITUAZIONE ABITATIVA DELLE FAMIGLIE TRIESTINE – 15° CENSIMENTO GENERALE DELLA POPOLAZIONE E DELLE ABITAZIONI 2011

N.B. La presente pubblicazione è stata redatta dall'ufficio statistica del Comune (dott.ssa Antonella Primi) in collaborazione con la laureanda presso l'Università degli Studi di Trieste Sara Valente. Riproduzioni e stampe dovranno riportare in modo visibile la fonte e la proprietà dell'informazione.

Trieste Aprile 2014



comune di trieste



15° CENSIMENTO GENERALE
DELLA POPOLAZIONE
E DELLE ABITAZIONI
2011

INTRODUZIONE.....	4
1. LE FAMIGLIE RESIDENTI, LORO COMPOSIZIONE E SITUAZIONI ABITATIVE.....	5
1.1. Famiglie in abitazione.....	11
1.2. Famiglie in diversa situazione abitativa.....	16
2. ALLOGGI CENSITI.....	18
GLOSSARIO ISTAT.....	22

INTRODUZIONE:

A dicembre 2013 l'Istat diffonde alcuni dati definitivi del 15° Censimento della popolazione e delle abitazioni (9 ottobre 2011) sul proprio data warehouse (dati-censimentopopolazione.istat.it).

In particolare vengono rese disponibili informazioni disaggregate fino a livello comunale sulla popolazione residente in famiglia, classificate per stato civile e luogo di nascita. Si possono effettuare interrogazioni e ottenere tavole di dati relative alle famiglie per numero di componenti e per cittadinanza, ma anche tavole di dati sulle abitazioni e sugli altri tipi di alloggio (baracche, roulotte, cantine ecc..) occupati da residenti.

Il seguente report ha lo scopo di realizzare un focus sulle famiglie e la popolazione residente in riferimento agli alloggi censiti, mettendo in evidenza i risultati ottenuti per il comune di Trieste e confrontandoli, laddove possibile, con i dati degli altri comuni della provincia.

I dati analizzati sono stati ottenuti mediante interrogazioni del data warehouse dell'Istat (dati-censimentopopolazione.istat.it). Le tabelle ottenute sul web come risultato delle interrogazioni sono state poi esportate come file csv, quindi ottenute in excel ed ulteriormente elaborate attraverso l'uso di tabelle pivot.

1. Le famiglie residenti, loro composizione e situazioni abitative

Famiglie censite per comune della provincia di Trieste - Valori percentuali



Grafico 1: Distribuzione percentuale delle famiglie censite per comune della provincia di Trieste.

Come si evince dal Grafico 1, l'88,08% delle famiglie complessivamente censite nella provincia di Trieste (115.641) risiede nel comune capoluogo.

Per quanto riguarda la composizione delle famiglie di quest'ultimo 45.208 famiglie (cioè circa il 44%) sono unipersonali, in aumento del 12% rispetto all'ultimo censimento (2001); le famiglie numerose (con 5 o più componenti) costituiscono, invece, solo il 2,36% del totale delle famiglie censite. Al contrario delle famiglie unipersonali, il numero di famiglie di questo tipo presenta un trend decrescente dal 1971 al 2001, mentre negli ultimi 10 anni si è registrato un sensibile aumento: circa il 19% in più.

Il numero medio di componenti per famiglia è in costante calo dal 1971, sia per il comune che per la provincia di Trieste (da 2,51 a 1,95 nel comune di Trieste). Rispetto alle altre province della regione autonoma Friuli-Venezia Giulia, quella di Trieste risulta essere quella con il minor numero medio di componenti: 1,98 a fronte per esempio dei 2,38 di Pordenone.

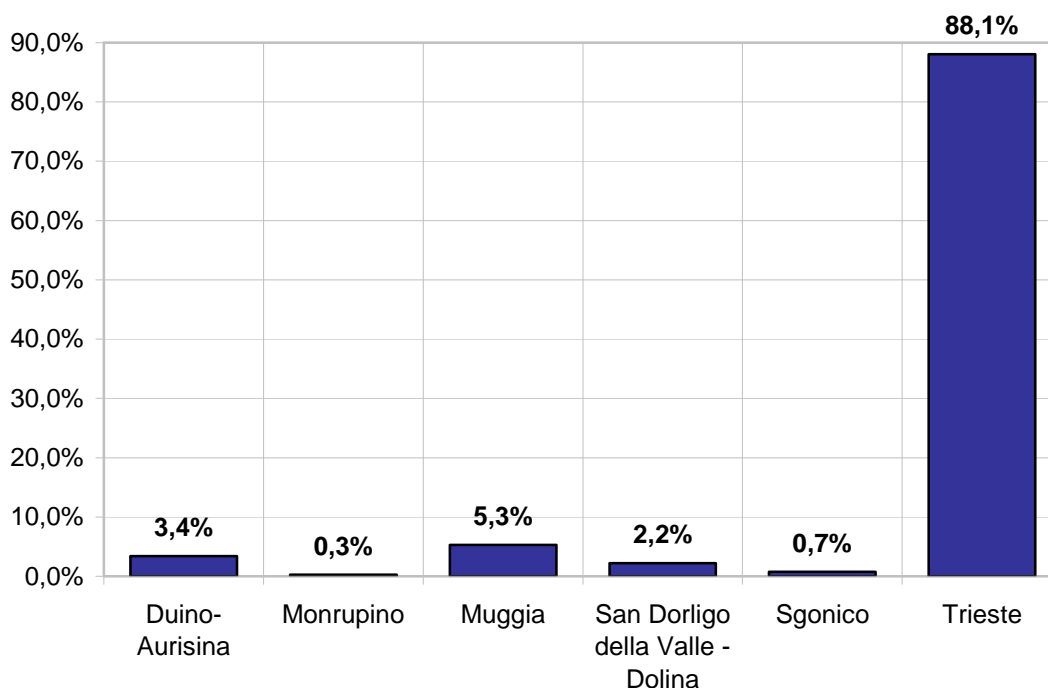
Famiglie residenti nel comune di Trieste - Distribuzione percentuale per numero di componenti



Grafico 2: Distribuzione percentuale del numero di famiglie residenti nel comune di Trieste per numero di componenti.

Serie storica del numero di famiglie unipersonali

Territorio	Anno di censimento				
	1971	1981	1991	2001	2011
Italia	2.061.978	3.323.456	4.099.970	5.427.621	7.667.305
Nord-est	366.742	620.348	797.773	1.117.832	1.586.234
Friuli-Venezia Giulia	66.851	100.027	122.827	150.337	195.206
Province					
Udine	22.671	36.678	48.623	60.442	82.510
Gorizia	7.793	13.142	13.857	17.353	23.768
Pordenone	9.981	16.350	21.128	28.348	38.990
Trieste	26.406	33.857	39.219	44.194	49.938
Comune Trieste	24.826	31.240	36.132	40.472	45.208

Tabella 1: Serie storica del numero di famiglie unipersonali per anno di censimento (1971-2011) (valori assoluti).

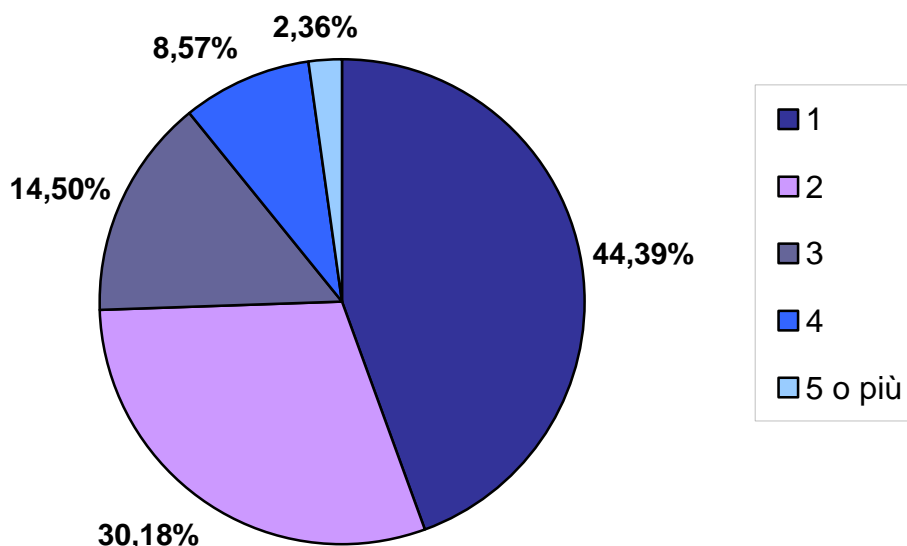
Serie storica del rapporto tra numero di famiglie unipersonali e il numero complessivo di famiglie



Grafico 3: Serie storica del rapporto tra il numero di famiglie unipersonali e il numero complessivo di famiglie nel comune di Trieste e nelle province della regione Friuli-Venezia Giulia.

Serie storica del numero di famiglie con 5 componenti o più

Territorio	Anno di censimento				
	1971	1981	1991	2001	2011
Italia	3.437.440	2.780.676	2.249.300	1.635.232	1.408.944
Nord-est	615.464	454.842	336.439	244.299	246.266
Friuli-Venezia Giulia	60.316	42.741	30.606	21.254	20.453
Province					
Udine	30.594	21.141	14.675	10.284	9.037
Gorizia	5.946	3.927	3.168	2.023	2.181
Pordenone	16.548	12.847	9.446	6.497	6.392
Trieste	7.228	4.826	3.317	2.450	2.843
Comune Trieste	6.383	4.274	2.813	2.020	2.405

Tabella 2: Serie storica del numero di famiglie con cinque componenti o più per anno di censimento (1971-2011) (valori assoluti).

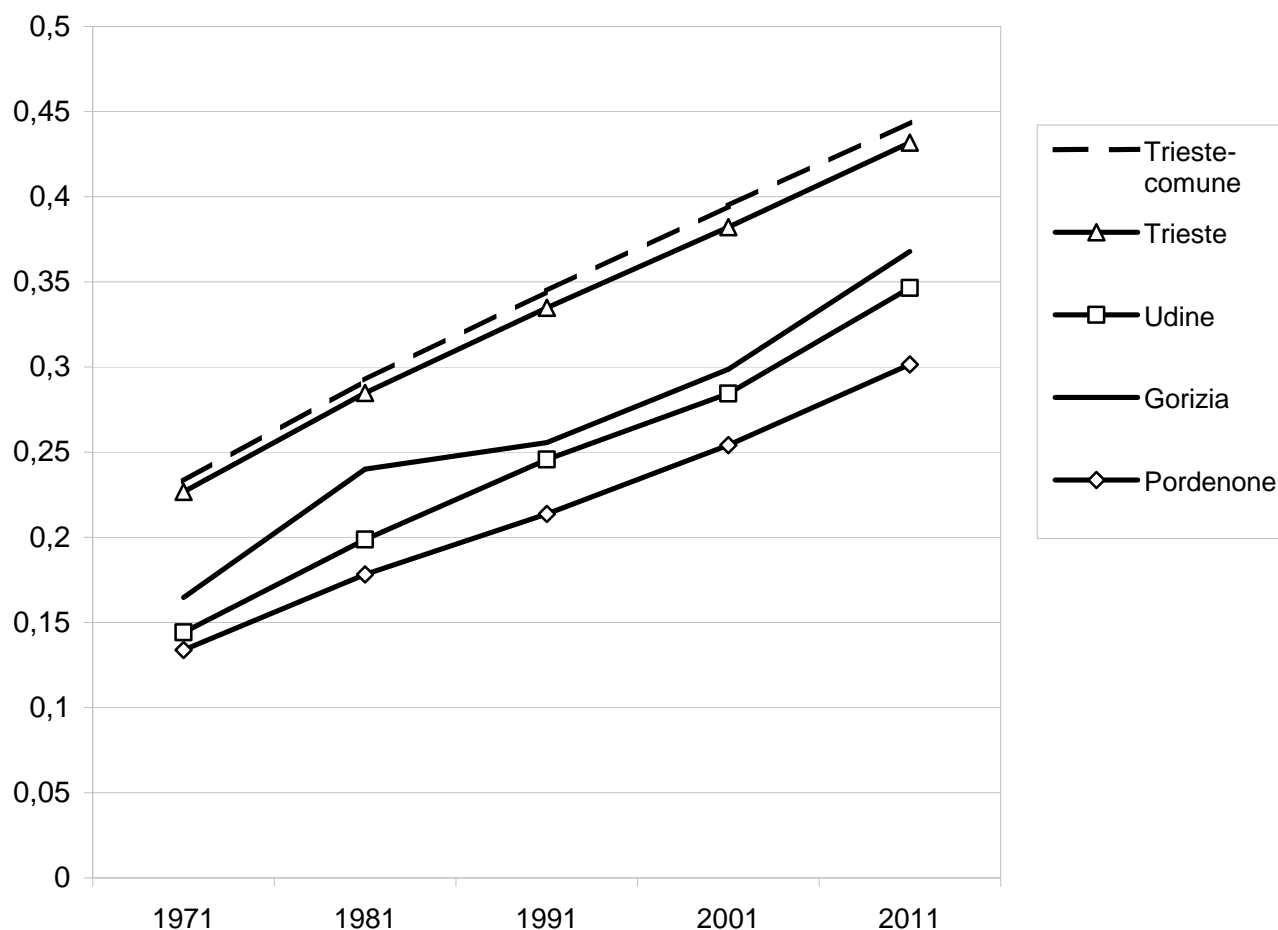
Serie storica del rapporto tra il numero di famiglie con 5 componenti o più e il numero complessivo di famiglie



Grafico 4: Serie storica del rapporto tra il numero di famiglie con cinque componenti o più e il numero complessivo di famiglie nel comune di Trieste e nelle province della regione Friuli-Venezia Giulia.

Serie storica del numero medio di componenti per famiglia

Territorio	Anno di censimento				
	1971	1981	1991	2001	2011
Italia	3,35	3,01	2,83	2,55	2,40
Nord-est	3,33	2,92	2,73	2,49	2,33
Friuli-Venezia Giulia	3,02	2,71	2,53	2,35	2,21
Province					
Udine	3,24	2,84	2,61	2,42	2,23
Gorizia	2,94	2,60	2,51	2,32	2,15
Pordenone	3,37	2,98	2,76	2,53	2,38
Trieste	2,53	2,35	2,20	2,06	1,98
Comune Trieste	2,51	2,33	2,17	2,03	1,95

Tabella 3: Serie storica del numero medio di componenti per famiglia per anno di censimento (1971-2011).

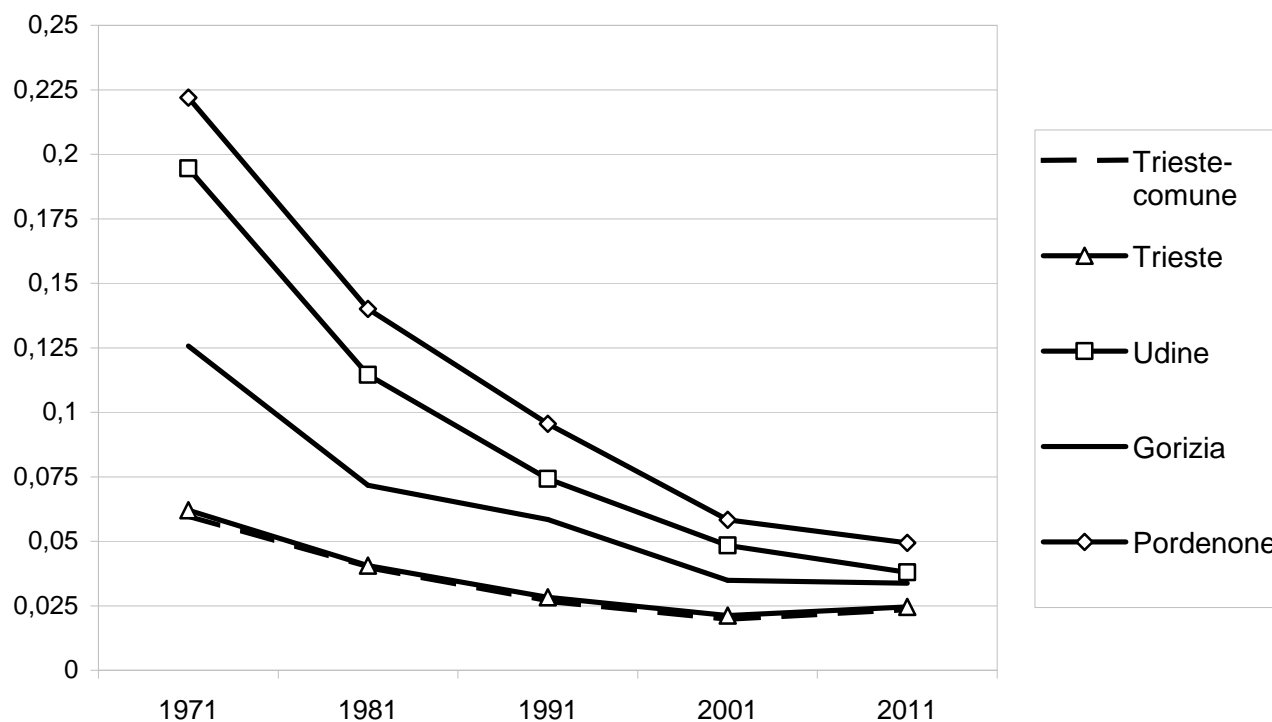
Tra i primi dati definitivi del Censimento sono state rese note anche le diverse situazioni abitative delle famiglie: sul totale delle famiglie censite nel comune di Trieste (101.854) ben il 96,4% (98.210 famiglie) risiede in abitazione e risulta non coabitante con altre famiglie; mentre il 3,3% circa coabita con altre famiglie. Interessante il fatto che tutte le 3.336 famiglie coabitanti del comune siano residenti in abitazione.

Di seguito si presenta la ripartizione delle famiglie residenti distinte tra coabitanti e non; per queste ultime c'è un'ulteriore distinzione a seconda delle diverse situazioni abitative: abitazioni, altri tipi di alloggio, strutture residenziali collettive ed infine le famiglie senza tetto.

Situazione abitativa delle famiglie censite					
Territorio	Coabitanti	Non coabitanti			
		In abitazione	In altro tipo di alloggio	In struttura residenziale	
				collettiva	Senza tetto
Italia	696.298	23.805.569	53.904	33.818	22.177
Nord-est	174.809	4.686.197	7.426	8.021	2.025
Friuli-Venezia Giulia	18.086	527.980	639	847	208
Province					
Udine	7.943	229.396	345	468	66
Gorizia	1.833	62.573	84	99	10
Pordenone	4.514	124.516	118	133	21
Trieste	3.796	111.495	92	147	111
Comune Trieste	3.336	98.210	73	128	107

Tabella 4: Numero di famiglie censite per situazione abitativa (valori assoluti).

Per quanto concerne la distribuzione percentuale delle famiglie residenti in abitazione, sia quelle coabitanti che quelle non coabitanti, in base al numero di componenti, si vedano le tabelle 5 e 6.

Numero di famiglie in abitazione non coabitanti per numero di componenti														
Territorio	Valori assoluti							Valori percentuali						
	1	2	3	4	5	6 e più	totale	1	2	3	4	5	6 e più	totale
Italia	7.161.208	6.523.227	4.811.470	3.923.529	1.044.456	341.679	23.805.569	30,1%	27,4%	20,2%	16,5%	4,4%	1,4%	100,0%
Nord-est	1.452.841	1.363.125	942.297	686.472	174.779	66.683	4.686.197	31,0%	29,1%	20,1%	14,6%	3,7%	1,4%	100,0%
Friuli-Venezia Giulia	181.150	158.706	100.278	67.722	14.861	5.263	527.980	34,3%	30,1%	19,0%	12,8%	2,8%	1,0%	100,0%
Province														
Udine	76.259	68.396	45.411	30.440	6.676	2.214	229.396	33,2%	29,8%	19,8%	13,3%	2,9%	1,0%	100,0%
Gorizia	22.339	19.248	11.728	7.101	1.614	543	62.573	35,7%	30,8%	18,7%	11,3%	2,6%	0,9%	100,0%
Pordenone	35.701	36.505	26.134	19.894	4.507	1.775	124.516	28,7%	29,3%	21,0%	16,0%	3,6%	1,4%	100,0%
Trieste	46.851	34.557	17.005	10.287	2.064	731	111.495	42,0%	31,0%	15,3%	9,2%	1,9%	0,7%	100,0%
Comune Trieste	42.434	30.215	14.583	8.612	1.744	622	98.210	43,2%	30,8%	14,8%	8,8%	1,8%	0,6%	100,0%

Tabella 5: Numero di famiglie in abitazione non coabitanti per numero di componenti (valori assoluti e percentuali).

Numero di famiglie coabitanti per numero di componenti														
Territorio	Valori assoluti							Valori percentuali						
	1	2	3	4	5	6 e più	totale	1	2	3	4	5	6 e più	totale
Italia	437.650	126.460	69.519	46.146	12.462	4.061	696.298	62,9%	18,2%	10,0%	6,6%	1,8%	0,6%	100,0%
Nord-est	122.996	27.074	13.046	8.156	2.496	1.041	174.809	70,4%	15,5%	7,5%	4,7%	1,4%	0,6%	100,0%
Friuli-Venezia Giulia	12.835	2.864	1.309	802	201	75	18.086	71,0%	15,8%	7,2%	4,4%	1,1%	0,4%	100,0%
Province														
Udine	5.631	1.255	597	347	85	28	7.943	70,9%	15,8%	7,5%	4,4%	1,1%	0,4%	100,0%
Gorizia	1.294	308	130	80	17	4	1.833	70,6%	16,8%	7,1%	4,4%	0,9%	0,2%	100,0%
Pordenone	3.120	698	357	237	72	30	4.514	69,1%	15,5%	7,9%	5,3%	1,6%	0,7%	100,0%
Trieste	2.790	603	225	138	27	13	3.796	73,5%	15,9%	5,9%	3,6%	0,7%	0,3%	100,0%
Comune Trieste	2.507	509	182	107	20	11	3.336	75,1%	15,3%	5,5%	3,2%	0,6%	0,3%	100,0%

Tabella 6: Numero di famiglie coabitanti per numero di componenti (valori assoluti e percentuali).

Nella tabella 7 si riporta il numero di famiglie censite per titolo di godimento dell'alloggio (sia esso un'abitazione, un altro tipo di alloggio o una struttura residenziale) per i singoli comuni della provincia di Trieste.

Numero di famiglie censite in alloggio per titolo di godimento			
Territorio	Proprietà	Affitto	Altro titolo diverso da proprietà, affitto
Duino-Aurisina	3.299	305	321
Monrupino	286	17	33
Muggia	4.780	865	454
San Dorligo della Valle - Dolina	2.190	125	258
Sgonico	739	49	62
Trieste	71.859	24.078	5.810

Tabella 7: Numero di famiglie censite residenti nei comuni della provincia di Trieste per titolo di godimento dell'alloggio (valori assoluti).

1.1 Famiglie in abitazione

Dopo aver fatto questa panoramica generale sulle famiglie per situazione abitativa, ragioniamo solo per le famiglie in abitazione, coabitanti e non.

Numero di famiglie censite in abitazione	
Territorio	
Duino-Aurisina	3.907
Monrupino	334
Muggia	6.083
San Dorligo della Valle - Dolina	2.571
Sgonico	848
Trieste	101.546

Tabella 8: Numero di famiglie in abitazione (coabitanti e non) nei comuni della provincia di Trieste (valori assoluti).

Di seguito si riportano i dati delle province della regione relativi al titolo di godimento per le famiglie che risiedono in abitazione. Di particolare interesse risulta essere la suddivisione del numero di famiglie per classe di superficie dell'abitazione.

Numero di famiglie censite in abitazione per titolo di godimento

Territorio	Proprietà	Affitto	Altro titolo diverso da proprietà, affitto
Italia	17.666.209	4.402.904	2.432.364
Nord-est	3.596.535	879.968	384.446
Friuli-Venezia Giulia	420.368	89.671	36.014
Province			
Udine	186.318	34.371	16.642
Gorizia	50.382	10.023	4.001
Pordenone	100.569	19.914	8.544
Trieste	83.099	25.363	6.827
Comune Trieste	71.815	24.006	5.725

Tabella 9: Numero di famiglie censite in abitazione (coabitanti e non) per titolo di godimento (valori assoluti).

Famiglie censite in abitazione - Distribuzione percentuale per titolo di godimento (Province)



Grafico 5: Distribuzione percentuale delle famiglie residenti in abitazione nelle province del Friuli-Venezia Giulia per titolo di godimento.

Famiglie in abitazione - Distribuzione percentuale per titolo di godimento (Comune di Trieste)

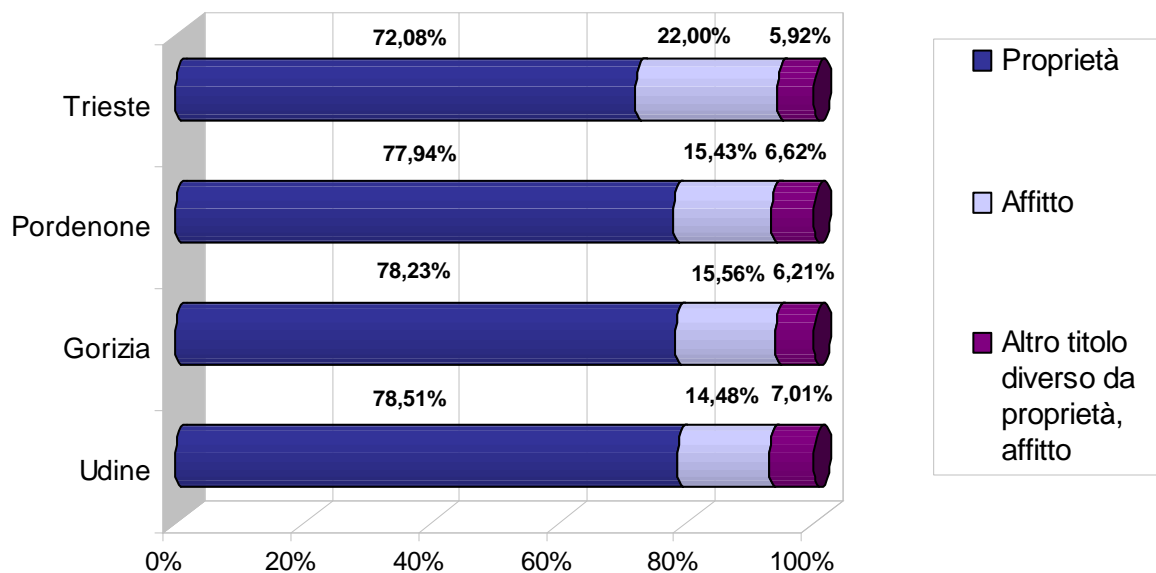

Grafico 6: Distribuzione percentuale delle famiglie residenti in abitazione nel comune di Trieste per titolo di godimento.

Numero di famiglie censite in abitazione per classe di superficie - Comune di Trieste				
Classe di superficie	Titolo di godimento			tutte le voci
	Proprietà	Affitto	Altro titolo diverso da proprietà, affitto	
fino a 29 mq	67	108	12	187
30-39 mq	1.253	1.585	275	3.113
40-49 mq	3.932	3.684	476	8.092
50-59 mq	7.460	4.244	740	12.444
60-79 mq	22.933	8.681	1.756	33.370
80-99 mq	17.893	3.662	1.208	22.763
100-119 mq	8.633	1.150	584	10.367
120-149 mq	5.231	576	359	6.166
150 e più mq	4.413	316	315	5.044
tutte le voci	71.815	24.006	5.725	101.546

Tabella 10: Numero di famiglie censite in abitazione (coabitanti e non) nel comune di Trieste per titolo di godimento e per classe di superficie dell'abitazione (valori assoluti).

Distribuzione percentuale del titolo di godimento dell'abitazione per classe di superficie

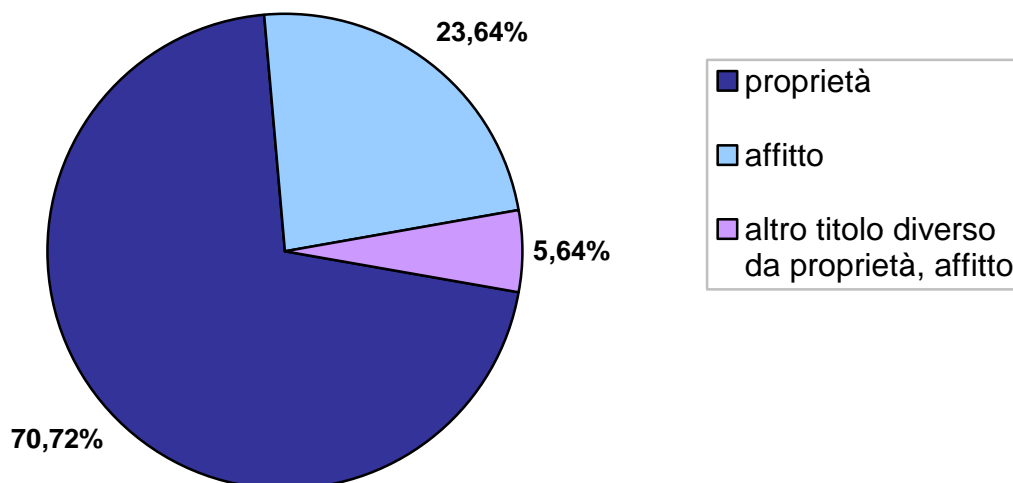
Classe di superficie	Proprietà	Affitto	Altro titolo diverso da proprietà, affitto
fino a 39 mq	1,84%	7,05%	0,21%
40-49 mq	5,48%	15,35%	8,31%
50-59 mq	10,39%	17,68%	12,93%
60-79 mq	31,93%	36,16%	30,67%
80-99 mq	24,92%	15,25%	21,10%
100-119 mq	12,02%	4,79%	10,20%
120-149 mq	7,28%	2,40%	6,27%
150 e più mq	6,14%	1,32%	5,50%
tutte le voci	100,00%	100,00%	100,00%

Tabella 11: Distribuzione percentuale del titolo di godimento per classe di superficie delle abitazioni occupate da famiglie residenti nel comune di Trieste.

Distribuzione percentuale del titolo di godimento per classe di superficie delle abitazioni - Comune di Trieste



Grafico 7: Distribuzione percentuale del titolo di godimento delle abitazioni occupate da famiglie residenti nel comune di Trieste per classe di superficie.

Distribuzione percentuale delle classi di superficie per titolo di godimento dell'abitazione - Comune di Trieste

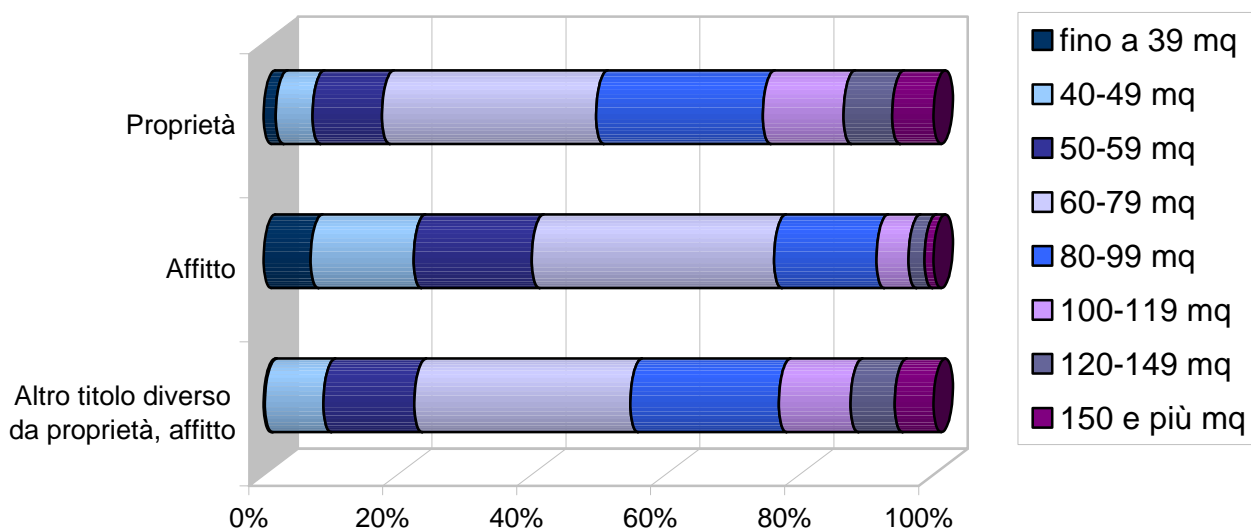

Grafico 8: Distribuzione percentuale delle classi di superficie delle abitazioni occupate da famiglie residenti nel comune di Trieste per titolo di godimento.

Come si nota dal Grafico 8 al crescere della superficie dell'abitazione aumenta la percentuale delle famiglie che ne sono proprietarie e cala quella dei nuclei in affitto.

1.2 Famiglie in diversa situazione abitativa

Territorio	Numero di famiglie in altro tipo di alloggio						totale
	Numero componenti						
	1	2	3	4	5	6 e più	
Italia	22.548	12.015	8.883	5.913	2.668	2.267	54.294
Nord-est	2.915	1.648	1.190	891	414	425	7.483
Friuli-Venezia Giulia	326	134	91	61	21	19	652
Province							
Udine	168	72	49	39	15	10	353
Gorizia	45	18	16	3	1	1	84
Pordenone	45	33	21	13	4	5	121
Trieste	68	11	5	6	1	3	94
Comuni							
Duino-							
Aurisina	4	3	0	1	0	0	8
Monrupino	1	0	0	0	0	0	1
Muggia	6	1	1	0	0	0	8
San Dorligo della Valle -							
Dolina	1	1	0	0	0	0	2
Sgonico	2	0	0	0	0	0	2
Trieste	54	6	4	5	1	3	73

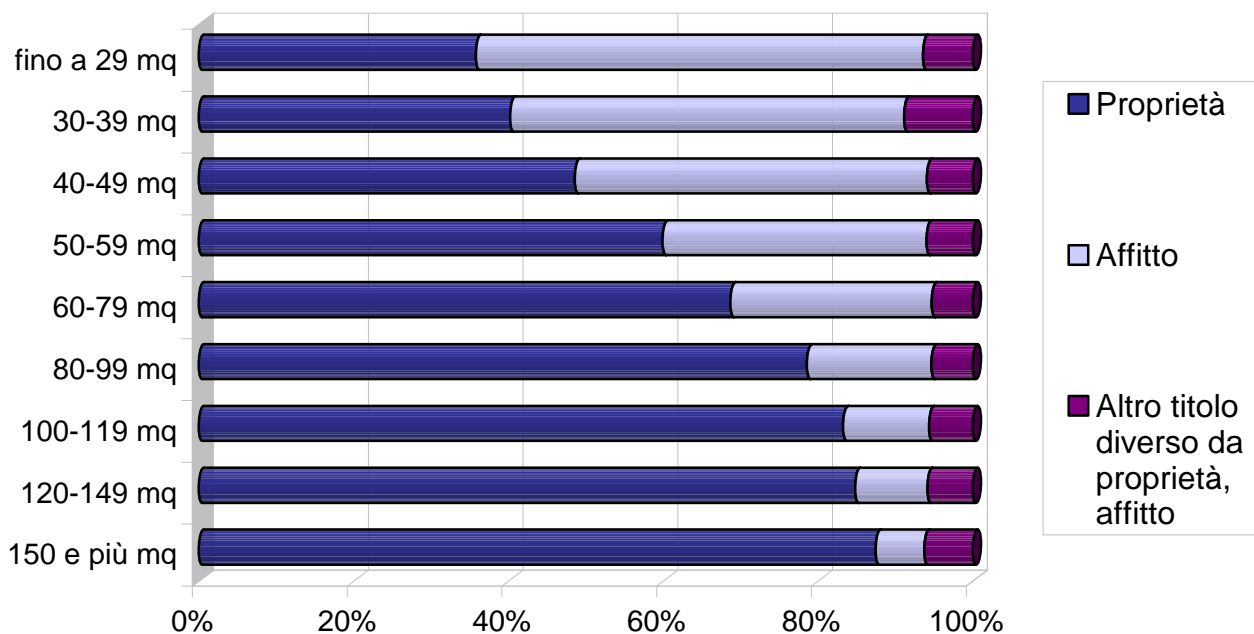
Tabella 12: Numero di famiglie residenti in altro tipo di alloggio per numero di componenti (valori assoluti).

Distribuzione percentuale delle famiglie residenti in altro tipo di alloggio per numero componenti - Comune di Trieste



Grafico 9: Distribuzione percentuale del numero di famiglie residenti in altro tipo di alloggio nel comune di Trieste per numero di componenti.

Si riportano i dati relativi alle famiglie residenti in struttura residenziale collettiva e alle famiglie senza tetto per le province del Friuli-Venezia Giulia.

Numero di famiglie in struttura residenziale collettiva							
Territorio	Numero di componenti						totale
	1	2	3	4	5	6 e più	
Udine	397	34	15	14	2	6	468
Gorizia	80	11	3	4	1	0	99
Pordenone	106	13	8	5	0	1	133
Trieste	129	11	3	3	1	0	147
Comune Trieste	115	7	2	3	1	0	128

Tabella 13: Numero di famiglie residenti in struttura residenziale collettiva nelle province del Friuli-Venezia Giulia e nel comune di Trieste per numero di componenti (valori assoluti).

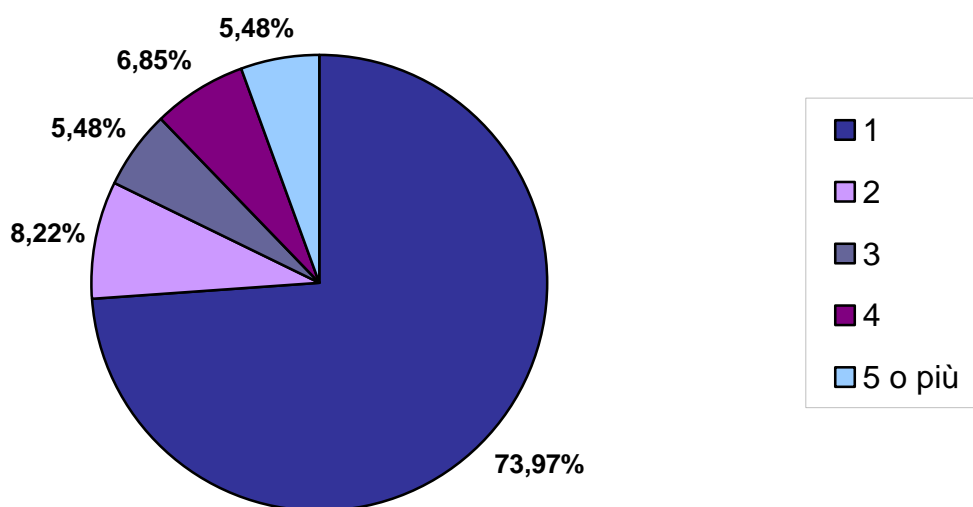
Numero di famiglie senza tetto							
Territorio	Numero di componenti						totale
	1	2	3	4	5	6 e più	
Udine	59	0	2	3	0	2	66
Gorizia	10	0	0	0	0	0	10
Pordenone	18	1	0	2	0	0	21
Trieste	102	5	0	1	2	1	111
Comune Trieste	98	5	0	1	2	1	107

Tabella 14: Numero di famiglie senza tetto nelle province del Friuli-Venezia Giulia e nel comune di Trieste per numero di componenti (valori assoluti).

2. Alloggi censiti

Numero di alloggi censiti occupati da residenti		
Territorio	Abitazioni	Altri tipi di alloggio
Italia	24.141.324	54.094
Nord-est	4.769.852	7.453
Friuli-Venezia Giulia	536.644	645
Province		
Udine	233.205	349
Gorizia	63.450	84
Pordenone	126.682	119
Trieste	113.307	93
Comuni		
Duino-Aurisina	3.823	7
Monrupino	333	1
Muggia	5.985	8
San Dorligo della Valle		
- Dolina	2.515	2
Sgonico	844	2
Trieste	99.807	73

Tabella 15: Numero di alloggi censiti occupati da residenti (valori assoluti).

Come si nota dalla tabella 15 il numero complessivo di alloggi censiti nel comune di Trieste è pari a 99.880, di cui 99.807 sono abitazioni per una superficie complessiva di 8.070.462 mq, i rimanenti 73 sono altri tipi di alloggio.

Numero di abitazioni censite per classe di superficie - Comune di Trieste							
Classi di superficie	Numero di occupanti						totale
	1	2	3	4	5	6 e più	
fino a 29 mq	149	29	4	2	2		186
30-39 mq	2.437	505	101	25	7	3	3.078
40-49 mq	5.611	1.789	433	120	18	5	7.976
50-59 mq	7.120	3.515	1.163	386	58	14	12.256
60-79 mq	13.805	11.118	5.018	2.381	386	124	32.832
80-99 mq	7.428	7.603	4.161	2.541	474	159	22.366
100-119 mq	3.058	3.224	1.956	1.442	352	139	10.171
120-149 mq	1.645	1.803	1.184	1.012	269	123	6.036
150 e più mq	1.181	1.443	967	889	301	125	4.906
tutte le voci	42.434	31.029	14.987	8.798	1.867	692	99.807

Tabella 16: Numero di abitazioni censite nel comune di Trieste per numero di occupanti e classe di superficie dell'abitazione (valori assoluti).

Numero di occupanti delle abitazioni censite nel Comune di Trieste - Distribuzione percentuale per classe di superficie delle abitazioni



Grafico 10: Distribuzione percentuale del numero di occupanti delle abitazioni censite nel comune di Trieste per classe di superficie.

Numero di occupanti delle abitazioni censite in Friuli-Venezia Giulia - Distribuzione percentuale per classe di superficie delle abitazioni

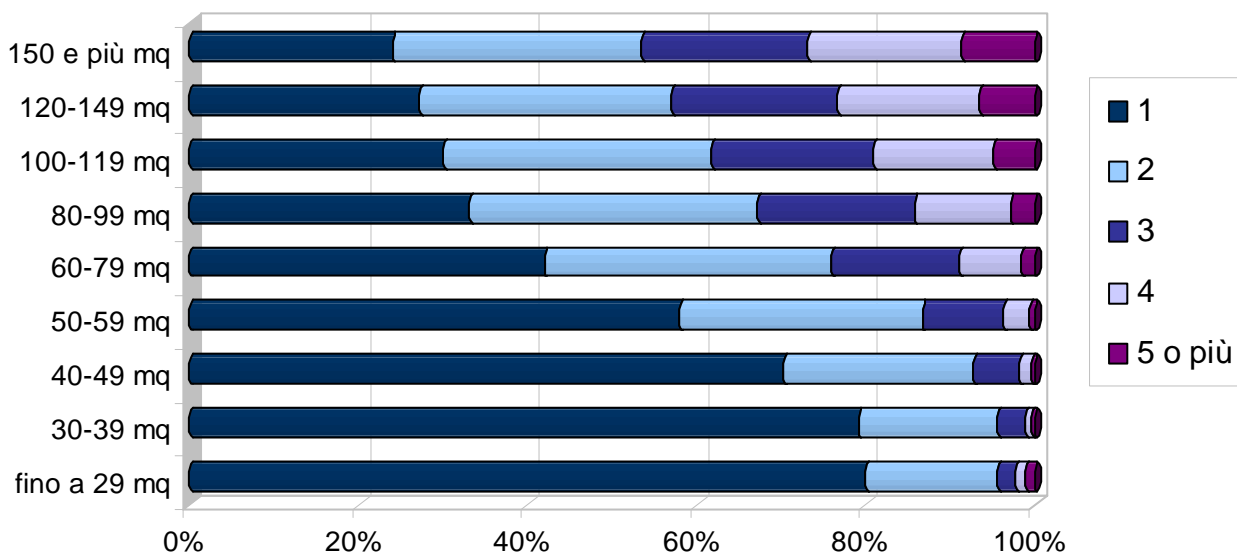

Grafico 11: Distribuzione percentuale del numero di occupanti delle abitazioni censite in Friuli-Venezia Giulia per classe di superficie.

Densità abitativa (ab/kmq)	
Territorio	
Italia	196,75
Nord-est	183,67
Friuli-Venezia Giulia	155,04
Province	
Udine	109,11
Gorizia	300
Pordenone	136,59
Trieste	1.094,59
Comuni	
Duino-Aurisina	189,48
Monrupino	69,86
Muggia	940,08
San Dorligo della Valle - Dolina	244,07
Sgonico	66,14
Trieste	2.374,98

Tabella 17: Densità abitativa (ab/kmq) (valori assoluti).

Superficie media per occupante delle abitazioni (mq)	
Territorio	
Italia	40,68
Nord-est	44,29
Friuli-Venezia Giulia	45,92
Province	
Udine	48,56
Gorizia	44,35
Pordenone	45,7
Trieste	41,04
Comuni	
Duino-Aurisina	46,05
Monrupino	44,66
Muggia	42,43
San Dorligo della Valle - Dolina	41,53
Sgonico	45,68
Trieste	40,66

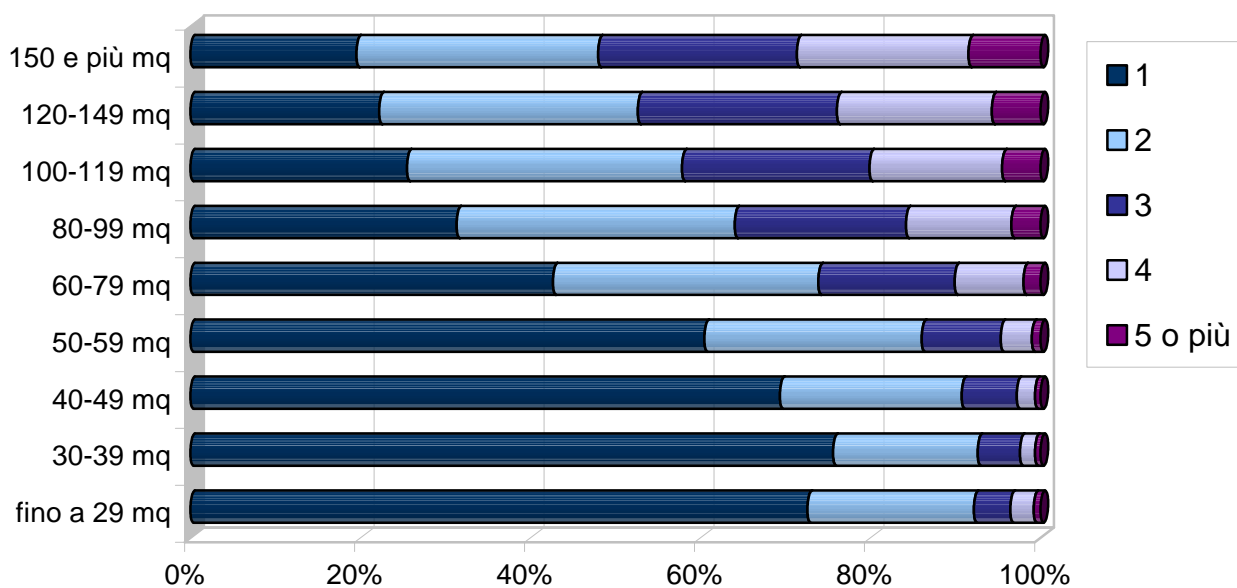
Tabella 18: Superficie media delle abitazioni censite per occupante residente (mq).

Serie storica del numero medio di occupanti per altro tipo di alloggio					
Territorio	Anno di censimento				
	1971	1981	1991	2001	2011
Italia	2,98	3,09	2,53	2,49	2,34
Nord-est	2,5	2,49	2,2	2,66	2,5
Friuli-Venezia Giulia	2,16	2,46	1,7	2,38	2,07
Province					
Udine	2,34	2,5	1,72	2,79	2,16
Gorizia	1,94	1,45	1,15	2,22	1,81
Pordenone	2,35	2,34	1,57	1,76	2,34
Trieste	2,02	2,06	2,01	2,06	1,63
Comune Trieste	1,97	2,07	2,03	2,17	1,66

Tabella 19: Serie storica del numero medio di occupanti residenti per altro tipo di alloggio per anno di censimento (1971-2011).

GLOSSARIO ISTAT

- **Famiglia:**

Insieme di persone legate da vincoli di matrimonio, parentela, affinità, adozione, tutela, o da vincoli affettivi, coabitanti e aventi dimora abituale nello stesso comune (anche se non sono ancora iscritte nell'anagrafe della popolazione residente del comunemedesimo). Una famiglia può essere costituita anche da una sola persona. L'assente temporaneo non cessa di appartenere alla propria famiglia sia che si trovi presso altro alloggio (o convivenza) dello stesso comune, sia che si trovi in un altro comune italiano o all'estero.
- **Numero medio di componenti per famiglia:**

Quantità calcolata dividendo il totale dei residenti in famiglia per il numero delle famiglie.
- **Abitazione:**

Locale (o un insieme di locali) destinato stabilmente ad uso abitativo; separato (cioè circondato da pareti e coperto da un tetto); indipendente (cioè dotato di almeno un accesso indipendente dall'esterno o da spazi di disimpegno comune – strada, cortile, scale, pianerottoli, ballatoi, terrazze eccetera – ovvero un accesso che non comporti il passaggio attraverso altre abitazioni); inserito in un edificio (o che costituisca esso stesso un edificio).
- **Abitazioni occupate da residenti:**

Abitazioni occupate da persone che hanno dimora abituale nelle stesse, anche se assenti alla data del censimento.
- **Alloggio:**

Insieme delle abitazioni e degli altri tipi di alloggio.
- **Altro tipo di alloggio:**

Alloggio che non rientra nella definizione di abitazione (perché mobile, semi-permanente o improvvisato), occupato da una o più persone come dimora abituale o temporanea alla data del censimento (come, ad esempio, roulotte-caravan, tenda, camper, baracca, capanna, grotta, garage, cantina, stalla eccetera). In questa categoria rientrano anche gli alloggi presso sede diplomatica o consolare, ovvero alloggi situati in territorio estero.
- **Struttura residenziale collettiva:**

Si intende una struttura utilizzata per la dimora di gruppi di persone e/o di una o più famiglie. In questa categoria rientrano gli alberghi, gli ospedali, le case di riposo per anziani, i centri di accoglienza e istituti di varia natura (religiosi, di cura, di assistenza, di istruzione, ecc.).
- **Densità abitativa (ab/kmq):**

Rapporto tra il numero di abitanti e la superficie del territorio (numero di abitanti per chilometro quadrato).
- **Superficie per occupante delle abitazioni (mq) (valori medi):**

Rapporto tra la superficie (espressa in metri quadrati) delle abitazioni occupate da persone residenti e il numero di persone residenti in abitazione.